Nr.1
2007
31. årgang

Førsteraden

Barnas eget sjakkblad

Ungdommens Sjakkforbunds medlemsblad

Jente-NM i Sveio

Her ser vi de aller fleste av de 52 deltakerne i årets NM for jenter. Ikke noen rekord i år, men slett ikke så få likevel!

Foto: Silje Bjerke

Under årets Jente-NM i sjakk i Sveio, ble det blant annet kåret fire norgesmestere. En fra Tromsø, en fra Sevland, en fra Oslo og en fra Bergen. Akkurat som for guttene er talentene godt spredt utover norgeskartet!

Mer om NM for jenter, Jentebrigaden, BGP, Bompi, patt og annet sjakkstoff inne i bladet

Komplisert for de store

I år var det dessverre bare påmeldt tre spillere i Ungdom. Dermed måtte klassen slås sammen med Kadett. Vanligvis ville det ført til en litt mer tilfeldig resultatliste for kadettene fordi de stort sett ville kjempe litt under toppen. I år ble det litt mer komplisert.

Fra venstre ser vi Marianne Haug (sølv), Line Jin Jørgensen (gull) og Hege Erlandsen (bronse). Foto: Silje Bjerke

Faktisk var det bare to spillere over kadettalder som stilte til start. Men Katrine Tjølsen vant kadettklassen i fjor (da hun var lilleputt!), så i år var hun påmeldt i junior, selv om hun egentlig var førsteårs kadett.

Men selv om Katrine var favoritt til å vinne også i år, gikk ikke alt etter planen. Allerede i andre runde ble det et litt uventet tap for Line Jin Jørgensen. Det forspranget gav Line Jin aldri fra seg, og hun vant dermed gruppen. Men det var likevel to klasser, og dermed vant Line Jin Kadett, og Katrine vant likevel Ungdom!

I tabellen under er deltakerne i ungdomsklassen merket med "UNG". Alle plasseringer er i den klassen spilleren var påmeldt.

Jente-NM: Kadett og Ungdom

1 Line Jin Jørgensen, Sevland 5.5 1 UNG Katrine Tjølsen, Bergens 5.0 2 UNG Aina Marie Svendsen, Stavanger 4.5, 2 Marianne Wold Haug, 1911 3.5, 3 Hege Erlandsen, Tromsø 3.5 4 Evy Færevaag, Masfjorden 3.5 5 Silje Iren Nes, Sevland 3.5 6 Maren Stangeland, Sandved 3.0 3 UNG Anita Bratbak, Åsane 3.0 7 Elin Totland, Masfjorden 3.0 8 Ingrid Strand, Modum 3.0 9 Malin Floer, Tromsø 2.5, 10 Anita M. Andreassen, Stavanger 2.5 11 Mia-Kristin Rostad, Tromsø 2.0, 12 May Helen Strømsmo, Tromsø 2.0, 13 Kjersti S. Holmaas, Masfjorden 1.5 14 Marte Torsdal, Brattås 1.5 15 Lise Marit N. Vikse, Vandaskog 1.0

Monika beste minijente

Walk-Over-seier i første runde, fire seire mot de hardeste konkurrentene og til slutt en remis mot søsteren Edit i siste runde. Det var seiersoppskriften for Monika Machlik fra Tromsø.

Med i favorittsjiktet var også de to som endte et poeng bak Monika - Jarani Suntharalingam og Oda Tjetland som begge tapte for Monika og spilte remis mot hverandre. Oda ble nummer fire i samme klasse i fjor, og Jarani har ofte vist fint angrepsspill, men har hatt en tendens til å være litt for raus med materiellet til å slå de aller beste.

13 deltakere i Miniputt var nok litt mindre enn man kunne håpet. Men for mange - og særlig de yngste - var nok reisen til Sveio lengre enn til Modum der det i fjor var 18 jenter i samme klasse. Det kunne likevel vært spennende å se hvor mange som ville stilt opp i en begynnerklasse, som var et spennende eksperiment i fjor.

Monika Machlik var temmelig suveren i Miniputt.
Foto: Silje Bjerke

Venninner i toppen

Raksha Rathan, som vant Lilleputt og Jarani Suntharalingam, som ble nummer to i Miniputt, er to av flere spillere med familiebakgrunn fra Sri Lanka som er kommet til Oslo Schakselskap fra Østensjø Ungdomssjakklubb.

Foreløpig har nok Jaranis storebror Jathavan gjort seg mest bemerket, med flere NM-titler. Men jentene kommer etter, og både Jarani og Raksha har i år hatt personlig trening med sterke spillere.

Jente-NM: Miniputt

1 Monika Machlik, Tromsø 5.5, 2 Jarani Suntharalingam, OSS 4.5, 3 Oda Tjetland, Sandved 4.5, 4 Henriette Lien, Fredrikstad 4.0, 5 Marianne Selle, Hauge 4.0, 6 Edit Machlik, Tromsø 3.5, 7 Sofie Sæther, 1911 3.0, 8 Elida Brekke, 1911 3.0 9 Astrid Botheim, 1911 3.0, 10 Marthe L. Rasmussen, Vandaskog 2.0, 11 Nora Urnes, Vandaskog 2.0, 12 Solveig S. Holmaas Masfjorden 1.5, 13 Line Amland, Sevland 1.5

Ny klasseseier til Raksha

I fjor vant Raksha miniputt-klassen. I år var hun av favorittene i lilleputt sammen med Elise Forså. En spennende utfordrer var Ingrid Øen Carlsen, Magnus Carlsens lillesøster.

Det viste seg raskt at spillet ikke helt ville flyte for Elise som avgav et poeng allerede i første runde. Dermed ble det en duell mellom Raksha og Ingrid som begge hadde fullt hus etter de fire første rundene. I det innbyrdes oppgjøret gikk Raksha seirende ut, selv om utfallet var åpent de første 40 trekkene. Det var det eneste poenget Ingrid avgav, men det hjalp lite da Raksha også vant sitt siste parti.

Resten av resultatlisten var dominert av Vestlandsjenter - ikke helt ukjente, men likevel uten tidligere topplasseringer. Størst fremgang hadde Benedicte på tredjeplass som fordoblet poengsummen fra i fjor.

Nærmest er Raksha. I bakgrunnen hennes hardeste konkurrent, Ingrid Carlsen.

Ingrid Øen Carlsen - Raksha Rathan
NM for jenter 2007 (5. runde)
1.e4 d6 2.d4 Sf6 3.Sc3 g6
Raksha spiller en åpning som kalles Pirc. Den kan være vanskelig for sort fordi den gir hvit terrengfordel i sentrum, men i blant blir løperen på g7 kjempesterk.
4.Sf3 Lg7 5.Lc4
Vanligere på stormesternivå er de mer beskjedne trekkene 5.Le2 og 5.h3.
5...c5?!
Raksha prøver en ide som ofte fungerer i slike stillinger. Men her hadde antakelig 5...0-0 vært bedre.
6.dxc5 Da5

Jente-NM: Lilleputt

1 Raksha Rathan, OSS 6.0, 2 Ingrid Øen Carlsen, Bærum 5.0, 3 Benedicte Birkeland, Sevland, 4.0 4 Anette Strømmen, Vandaskog 4.0, 5 Elise Forså, Tromsø 4.0, 6 Renate S. Holmaas, Masfjorden 4.0, 7 Vera Lunde Haugsdal, Masfjorden 4.0, 8 Karoline Hatletvedt, Frøyland 3.0, 9 Ingeborg Bjurholt, Bærum 3.0, 10 Caroline Jacobsen, Vandaskog 3.0 11 Sigrid T. Mjanger, Masfjorden 3.0, 12 Caroline B. Sørensen, Fana 3.0, 12 Ingvild Forthun, Masfjorden 3.0 14 Helena N. Vikse Vandaskog 3.0 15 Nina Færevaag, Masfjorden 3.0 16 Louise Jacobsen Vandaskog 2.0 17 Kari Mjølhus Frøyland 2.0 18 Ellinor Mørk Fosen Vandaskog 2.0 19 Svanhild H. Ureta, Vandaskog 2.0 20 Victoria Jacobsen, Vandaskog 2.0 21 Trine Eidissen, Frøyland 1.0

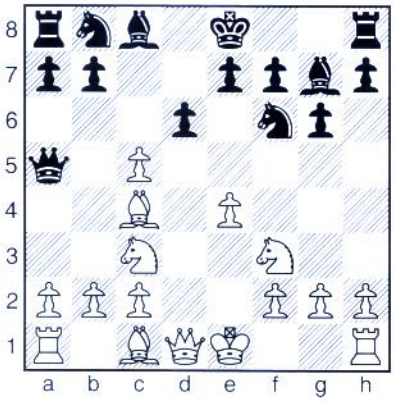

Nå truer sort både ...Dxc5 og ...Sxe4 på grunn av bindingen av springeren.

7.0–0?!

7.cxd6 Sxe4 er ganske bra for sort. Men antakelig ville 7.Sg5!, som både truer på f7 og dekker på e4 gitt hvit en ganske klar fordel.

7...Dxc5 8.Dd3 0–0 9.Ld2 Lg4 10.Lb3 Sbd7 11.Tfd1 Lxf3?!

Denne løperen var nok sterkere enn springeren.

12.Dxf3 Se5 13.De2 a6 14.Le3 Dc6 15.Ld4 Sed7 16.Sd5 Tfe8

Det er ganske tydelig at hvit står best etter åpningsspillet.

17.Tac1 a5 18.a3 e6 19.Sxf6+ Sxf6 20.f4? d5

Her kunne sort rett og slett slått den viktige sentrumsbonden på e4.

21.e5 Se4

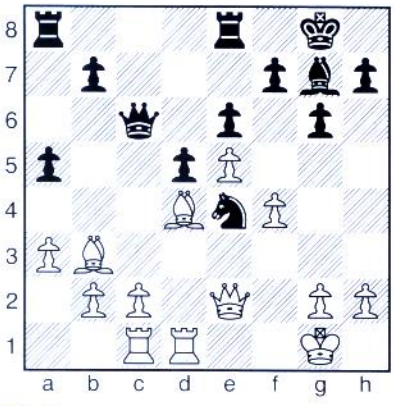

22.c3

Her ville 22.c4! gjort tårnet på c1 til en kjempebrikke. Faktisk ville nok c3-c4 vært et av hvits beste trekk de neste 4-5 trekkene også.

22...Lh6 23.De3 Tec8 24.Lc2 Sc5 25.Tb1

Fremdeles ville 25.c4 vært godt ettersom 25...dxc4? 26.Lxc5 Dxc5 taper etter 27.Td8+!.

25...Sd7 26.Df3 b5 27.g4! b4!

Begge parter prøver å skape spill på den fløyen de har mest terreng. Nå følger en serie med gode og logiske trekk fra begge spillerne.

28.axb4 axb4 29.f5 Tf8 30.f6 Tfb8 31.h4 bxc3 32.bxc3 Ta2 33.Txb8+ Sxb8 34.Td2 Sa6 35.g5 Lf8 36.h5 Sb4! 37.cxb4 Txc2 38.Txc2 Dxc2 39.hxg6 Dxg6

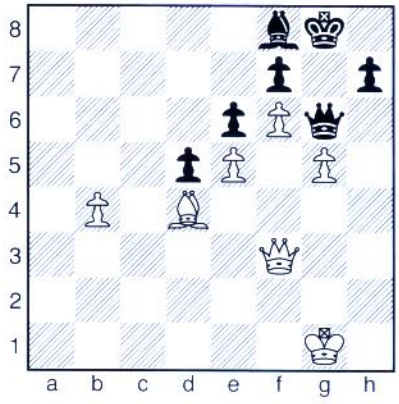

40.Le3?

Det er b-bonden som må reddes! Etter 40.b5! må sort unngå 40...Dxg5+? 41.Dg2! Dxg2+ 42.Kxg2 og hvits b-bonde er ustoppelig. Istedet må sort prøve 42... Db1+ 41.Df1 Db4 42.Dd3 Lc5 43.Lxc5 Dxc5+ 44.Kg2 Db4 (44...d4? taper øyeblikkelig for 45.De4!) 45.Kf3, men hvit har stor fordel.

40...Lxb4 41.Kh2 Dc2+ 42.Kg3 Le1+ 43.Lf2 Lxf2+ 44.Dxf2 Dxf2+ 45.Kxf2 h6 46.gxh6 Kh7 47.Ke3 Kxh6 48.Kf4 Kg6 49.Kg4 d4!

Dette er en viktig teknikk i bondesluttspill. En fribonde ofres for å lokke vekk motstanderens konge, slik at man kan vinne andre bønder.

50.Kf4 d3 51.Ke3 d2 52.Kxd2 Kf5 53.Ke3 Kxe5 0–1

Bompi

Bompi liker å lese om sjakk. Ikke bare om resultater og historier om sjakk og turneringer og spillere, men også om trekk og partier. Det finnes tusenvis av sjakkbøker - tykke og tynne, små og store, norske og utenlandske og lette og vanskelige. Noen har mange ord og få trekk og andre er nesten bare trekk. Men å lese sjakktrekk er ikke så lett.

Bompi husker godt den første sjakkboken han så. Han trodde den var skrevet i en mystisk kode. Det var helt umulig å skjønne hva det stod der - helt til sjakklæreren hans viste ham hvordan man leser og skriver sjakktrekk.

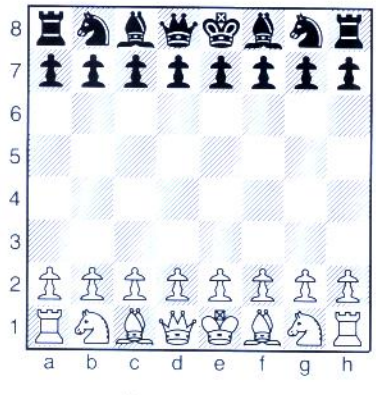

Denne stillingen kjenner du sikkert igjen. Slik ser det ut når du starter et sjakkparti. Ikke alt likner så veldig på virkelige brikker, men i alle fall tårn springer og bønder er lette å kjenne igjen.

Hvis du ser tallene og bokstavene på siden av brettet, kan du kanskje tenke deg hvorden de kan gi hvert av feltene et navn. For eksempel står hvits tårn på a1 og h1. De sorte springerne står på b8 og g8. Man sier at brettet består av rader med navn fra 1 til 8 og linjer med navn fra a til h. Hvis du først skriver linjen og så raden, vet alle hvilket felt du mener.

Hvis du skriver hvilket felt en brikke kommer fra og hvilket den går til, vet alle hvilket trekk du mener. Likevel er det ikke det man pleier å gjøre når man skriver et sjakk-

Til å begynne med skjønte ikke Bompi noe av alle de mystiske tallene og bokstavene i Førsteraden.

piaden

trekk! I stedet skriver man som regel navnet på brikken man vil flytte, og feltet den lander på. For å spare plass bruker man bare brikkens forbokstav: K = konge, D = dronning, T = tårn, L = løper, S = springer. Hvis det ikke står noen bokstav, betyr det at det er en bonde som flytter!

Hvis du slår en brikke, skriver du en "x" før navnet på feltet der brikken ble slått.

Her kan sort sette matt. Men oppgaven er å skrive en måte denne stillingen kan ha oppstått på! Det er flere riktige løsninger, men husk å skrive hvilke brikker som flytter!

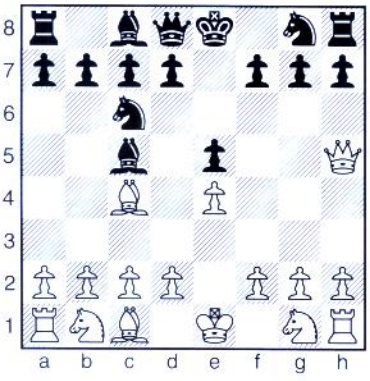

Send ditt forslag til Ungdommens Sjakkforbund, Frenningsvei 3, 0588 Oslo eller til bompi22@hotmail.com innen 10. mars. Husk at du kan vinne flotte premier!

Bompi synes fremdeles sjakkbrikkene er lettere å flytte på enn å skrive og lese om.

LØSNING

I forrige Bompiade hadde Bompi en ganske vanskelig gåte:

- Hva er det alle andre brikker kan gjøre, men ikke dronningen?

Bompis svar var at dronningen ikke kan gi avdekkersjakk. En avdekkersjakk er når en brikke flytter seg slik at en brikke som står bak den plutselig gir sjakk. Det kan alle andre brikker gjøre, men altså ikke dronningen. Bare prøv!

Vinner av Bompiaden i nummer 6, 2006 ble Ragnar Norbye Wien som er 7 år. Han hadde et litt annet forslag enn Bompis, men får en kjempeflott Bompipakke i posten.

Jentebrigaden i Malmø...

Tekst og bilder:
Bjørn Wold

Nå er det blitt tradisjon! Når jula nærmer seg går turen til Malmø, så også i 2006. Denne gangen hentet både Marianne Haug og Ingrid Carlsen sine første pengepremier hjem til Norge.

Her er Malmø-jentene samlet under en kjempelampe på torget foran rådhuset i Malmø.

Vår leie-leilighet lå som vanlig ca 15 min fra Rådhuset, torget og julegatene. Etter en pizza på hjørnet gikk turen til spillelokalet og registreringen. Rådhushallen var fylt med 90 spillebord og stemningen var høy før første runde.

Med ett unntak møtte alle våre jenter klart bedre motstandere i første og andre runde og det var bare Marianne som fikk poeng. Men så ble motstanden mer jevnbyrdig og jentene begynte å nyte godt av analysene til Marte Egeland. Så etter å ha sablet ned fem svensker i 3. runde gikk vi svært fornøyd de tre minuttene til Malmøs gamle Saluhall med lunsjmat for enhver smak fra alskens salater med bakte poteter til thaimat, indisk mat, burgere og svenske kjøttbullar og ikke minst italiensk iskrem. Til tross for lang reise, kort natt og mette mager, så klarte alle å holde hodet kaldt og gjøv løs på den siste 1-times matchen og en lang 2-timers kveldmatch. Nå var også Ingrid C kommet i storslag og samlet det ene poenget etter det andre.

På søndag fikk vi med oss turen til Malmø badeland. Etter mange runder på vannsklien og i det utendørs oppvarmete svømmebassenget gikk turen tilbake til Rådhuset og en siste langspurt. Det hjalp nok til for et supert resultat. Alle jentene fikk poeng, Marianne fikk delt 8. plass i MSF Open og både hun og Ingrid C fikk beste plass i sin ratinggruppe.

...og i Sveio

Her er noen av Siljes motstandere samlet før start. Som du kan se, har Silje en ganske lang vei å gå eller løpe mellom trekkene.

Jente-NM i sjakk går over 6 runder, dermed blir det tid til noen ekstratilbud på fredags- og lørdagskvelden. Pizza og stafettsjakk på fredagskvelden for Jentebrigaden er i ferd med å bli en tradisjon. I år var vi så heldig å ha med Norges beste kvinnelige sjakkspiller, Silje Bjerke, til Sveio og satte opp tilbud om simultansjakk. 19 jenter slo til, og la flere utspekulerte feller. Men Silje har nok spilt raske partier før og plukket ned motstander etter motstander, men så mistet hun dronning på et brett og gikk inn i en remisstilling på et annet. Temperaturen steg, farten endret seg fra raske steg til jogging mellom brettene mens Silje skiftet farge mot sterkt rødt. Det hjalp på et par brett, men hun måtte ta to raske remiser og gi tapt på et brett. Det var Tromsø-jentene som slo til! Men de var også de eneste som klarte å tukte Silje som til slutt vant 16 partier, fikk 2 remis og 1 tap!

Jentebrigaden 2007

Jentebrigaden følger nå kalenderåret, og håper egentlig på påmeldinger før midten av mars, men send en rask epost til bkwold@online.no og vi skal prøve å få plass til deg selv om fristen har gått ut. Vi har noen store arrangementer som sjakkleirer og tilbud om turnering i Malmø. Men vi møtes også under andre USF-arrangementer. En full invitasjon ligger fortsatt på www.sjakk.no.

Her er de stolte Tromsø-jentene som tok poeng fra Silje i simultanoppvisningen. Elise, Malin og Mia-Kristin.

BGP 2006

Vi er allerede godt i gang med en ny BGP-sesong, så det er på tide å oppsummere 2006-sesongen. En del store turneringer på slutten av året kom dessverre ikke med i Førsteraden.

Hvis du vil se fullstendige resultatlister, må du gå til sjakk.no/bgp. Der kan du til og med se hvor mange turneringer de forskjellige har spilt i løpet av sesongen. Men i oversikten til høyre ser du hvem som samlet aller flest poeng i løpet av året. Blant mye annet kan du legge merke til at i alle klasser unntatt Junior, trengte man mer enn 90 poeng for å komme blant de 10 beste.

Sammenlagtlister for 2007 må du vente på til neste gang, men på neste side finner du resultater fra noen av årets første turneringer.

Miniputt

1 Eivind Sætrem Berntsen	Nordstrand	100
1 Tor Botheim	1911U	100
1 Jørgen Hoel	Bergens	100
1 Jathavan Suntharalingam	OSSU	100
1 Håkon Sletnes Faber	SMPOAÅU	100
6 Torgeir Kjøita	OSSU	99
6 Andreas Jansen	Bergens	99
8 Reid Erik Friberg	Brattås	97
8 Holger K Thordal	Sandnes	97
10 Johan Salomon	Nordstrand	96

Lilleputt

1 Daniel Sandvik	Åsane	100
1 Anders Hobber	Brattås	100
1 Espen Peder Baastø	Nordstrand	100
4 Odd Martin Guttulsrud	1911U	99
5 Jørgen Hoel	Bergens	97
5 Benoni Frøland	Sandnes	97
7 Ole Emil Frisvold	Bergens	96
8 Ingeborg Bjurholt	Bærum	95
9 Simon Barane	Lye	94
10 Jens Hjorth Kjølberg	1911U	91

Kadett

1 Joachim B Nilsen	Bergens	100
1 Mithunan Sivagnanam	OSSU	100
1 Timmie Nygaard	Kjørbekkhøgda	100
1 Per Aslak Myraunet	Frosta	100
1 Katrine Tjølsen	Bergens	100
1 Vegar Koi Gandrud	Veien	100
7 Lasse Østebø Løvik	Stavanger	98
8 Kristoffer Madland	Ålgård	96
9 Jon Kristian Haarr	Ålgård	95
10 Sondre Waage Tofte	Stavanger	92

Junior

1 Kjetil Stokke	Bergens	100
1 Dennis Nygaard	Kjørbekkhøgda	100
3 Håkon Strand	Stavanger	58
4 Morten Andre Svendsen	Stavanger	57
5 Per A Hagen	Verdal	50
6 Torkel Kvinge Tande	Masfjorden	47
6 Daniel Mollan	Verdal	47
8 Timmie Nygaard	Kjørbekkhøgda	40
8 Jørgen Grønvold Bøe	Hanstad	40
8 J. Paul Schmidt	Sørum	40

BGP 2007

Ringeriksmesterskapet 17. februar

Kadett: 1 Vegar Koi Gandrud, Veien 5.0 2 Andreas Strand, Modum 4.0 3 Even Thingstad, Modum 3.0, 4 Ingerid Strand, Modum 2.0 5 Anders Nes, Modum 1.0

Lilleputt: 1 Tor Botheim, 1911 5.0 2 Joakim Skjelbred Misund, 1911 4.0 3 Stian Johansen, Fredriksstad 4.0 4 Aryan Tari, Asker 4.0 5 Even Andreas Grøtnes, Nordstrand 3.5

Miniputt: 1 Torgeir Kjøita, OSS 5.0 2 Henning Kjøita, OSS 5.0 3 Erik Botheim, 19114.5 4 Jørgen Nes, Modum 4.5 5 Viktor W Mathisen, Nittedal 4.0

Mikroputt: 1 Kjell Håkon Lien, Tyristrand 6.0, 2 Elida Brekke, 1911 4.0 3 Johannes Haug, Østensjø 4.0 4 Sebastian Mihajlov, OSS 4.0 5 Rasmus Longva Haugland, Hokksund 3.0

Nybegynner: 1 Mina Nygård Hosseinian, Veien 6.0 2 Tore Gunnar Fagervold, Tyristrand 5.0 3 Tobias Nygård, Tyristrand 4.0 4 Johannes Olafsen Grande, 1911 4.0 5 Olav Baade Møen, Veien 3.0

Springer, Rye 11. februar

Mikroputt: 1 Milad Shahvand, Steinkjer 4.0 2 Arman Ghaderi, Dronning 4.0 3 Markus Inge Utigard, Løper 4.0 4 Øyvind Håheim, Springer 3.0 5 Hedda Ghaderi, Dronning 3.0

Miniputt: 1 Håkon S Faber, SM-POAÅ 5.0 2 Bernhard Hegelund, Springer 4.0 3 Kenneth Andreassen, Horg 3.0 4 Vetle Øverland Ellbro, Springer 3.0 5 Sebastian Skylstad, Tårn 3.0

Lilleputt: 1 Mats Evensen, Stjørdal 4.5 2 Daniel Elstad, SK Tårn 4.5 3 Michael Kvam, Springer 4.0 4 Toni Vucic, Springer 2.0 5 Aage Johansen, Springer 2.0

Kadett/Ungdom: 1 Espen Arild Jenssen, Springer 5.0 2 Andreas Holskil, Springer 4.0 3 Ole Jakob Hegelund, Springer 3.0 4 Oliver Holten, Springer 2.0 5 Morten Kvalvær, Springer 1.0

Bergen 3.februar

Ungdom/Kadett: 1 Joachim B. Nilsen Bergens 5.5, 2 Katrine Tjølsen Bergens 5.0,3 Alexander Kårdal Masfjorden 3.5, 4 Daniel K. Sandvik Bergens 3.5, 5 Anita Bratbak Bergens 2.5

Lilleputt: 1 Jørgen Hoel Bergens 5.0, 2 Håvard Lund Åsane 4.5, 3 Ole-Andreas Walde Åsane 4.0, 4 Ole Emil Frisvold Bergens 4.0, 5 Øyvind S. Eliassen Åsane 4.0

Miniputt: 1 Andreas Jansen Bergens 6.0, 2 Benjamin S. Haldorsen Bergens 5.0, 3 Håkon N Nordstrøm Fana 4.0, 4 Jonas H. Rasmussen Bergens 3.0, 5 Ståle Heiberg-Andersen Bergens 3.0

Nybegynner: 1 Gunnar Grotmol Fana 5.0, 2 Henrik Geitle Bergens 5.0, 3 Håvard Aarvik Bergens 4.5, 4 Arild Grimstveit Åsane 4.0, 5 David Hoen Tjore Masfjorden 3.5

Kongsvinger 27. januar

Kadett: 1 Erik Hesbråten Nord Odal 6.0, 2 Simen Nyborg Setskog 4.0, 3 Silje Nyborg Setskog 2.0, 4 Christian Roen Setskog 0.0

Lilleputt: 1 Eivind S Berntsen Nordstrand 5.0, 2 Martin E Brodshaug Setskog 4.5, 3 Erlend Pilø Ridabu 4.5, 4 Petter M Hestvik NSKU 4.0, 5 Vegard Andre Roen Setskog 3.5

Miniputt: 1 Henning Kjøita OSSU 5.5, 2 Torgeir Kjøita OSSU 5.5, 3 Trym Woldstad Ridabu 4.0, 4 Sherington Amarapala Lørenskog 4.0, 5 Mia Sæterøy Fredriksta 3.0

Mikroputt: 1 Marius Eriksen Nord-Odal 6.0, 2 Gjermund Bae 1911 5.0, 3 Johannes Haug Østensjø 4.0, 4 Theodor Lund Lillehamme 4.0, 5 Lukas Liland Korsvoll 3.5

Kristiansand 27. januar

1 Vidar Edvardsen Stavanger 6.0, 2 Magnus Lynghaug Risør 5.0, 3 Erle Andrea Marki Hansen Kristiansand 4.5, 4 Fredrik Beer Jacobsen Jåtten 4.5, 5 Holger Thordal Sandnes 4.0, 6 Pavel Sytov Kristiansand 4.0, 7 Inge Nikolay Marcussen Kristiansand 4.0, 8 Andreas Lote Rosland Lye Sjakklubb 4.0, 9 Kjell Olav Huth Risør 4.0, 10 Håkon Watne OSSU 3.5

NTG 10.januar

Kadett: 1 Simen Nyborg Setskog 5.0, 2 Sebastian Ekeberg Lørenskog 4.0, 3 Silje Nyborg Setskog 2.0, 4 Persijn Kwekkeboom Lørenskog 2.0, 5 Christian Roen Setskog 2.0

Lilleputt: 1 Odd Martin Guttulsrud 1911 5.5, 2 Tor Botheim 1911 4.5, 3 Aryan Tari Asker 4.0, 4 Morten Solsbak Sørum 4.0, 5 Eiviind S. Berntsen Nordstrand 4.0

Miniputt: 1 Jakob Bendiksby 1911 5.5, 2 Henning Kjøita OSSU 5.0, 3 Egil Aarstad Fjeldheim Nordstrand 5.0, 4 Viktor Weidemann Mathisen Nittedal 5.0, 5 Jakob Olafsen Grande 1911 4.5

Mikroputt: 1 Samuel Riser OSSU 6.0, 2 Marius Eriksen Nord-Odal 5.0, 3 Ludvig Andersson OSSU 5.0, Erling Roll OSSU 4.5, 5 Oskar Hjelde NTG 4.5

Nybegynner: 1 Erlend Bekkesletten 1911 5.5, 2 Erlend Bergwitz Saur 1911 5.0, 3 Jørgen Hveding NTG 4.5, 4 Edvard Lundvold OSSU 4.5, 5 Aleksander Krabberød OSSU 4.0

Pattbildet

I 2006 var det mattbilder som var det store temaet i Førsteraden. I år kommer vi til å variere litt mer. Men i dette nummeret er ikke overskriften så veldig forskjellig. Faktisk er det bare en bokstav som er endret. Men resultatet er ganske forskjellig. Mens matt gir seier, gir patt bare remis.

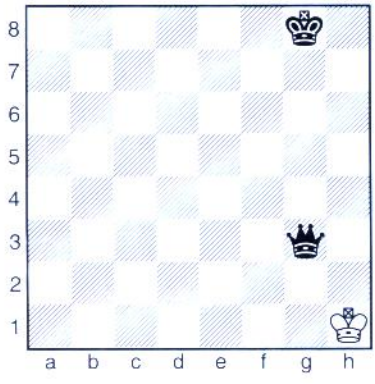

Her er hvit patt. Han er ikke sjakk, og har ikke noe lovlig trekk. Bare flaks? Kanskje. Men det kan også hende at hvit har gjort seg fortjent til et halvpoeng:

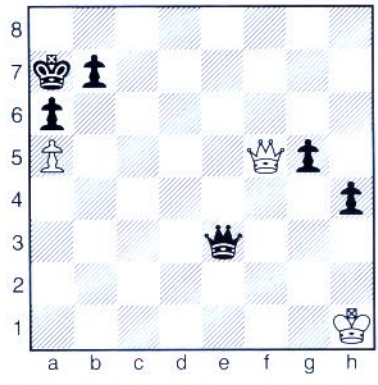

Her er egentlig den eneste forskjellen at hvit må "speilvende" patten i det første diagrammet, og benytte seg av en binding i stedet for et dobbeltangrep.

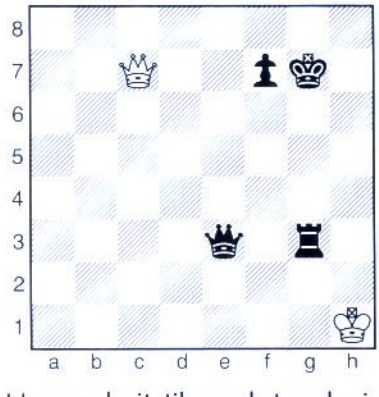

Her er hvit tilsynelatende i store vanskeligheter. Sort er tårn og bonde over, og truer matt. Men hvis hvit husker pattbildet over, kan han redde seg!

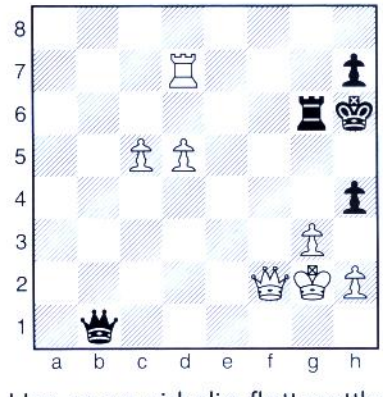

Her er en virkelig flott pattkombinasjon: **1...h3+! 2.Kxh3 Df5+!! 3.Dxf5** Ellers slår sort tårnet på d7. **3...Txg3+!! 4.Kh4 Tg4+!** og hvit kan ikke unngå å sette patt.

Skolepatten

Du har sikkert hørt om skolematten. Den fungerer bra på de lavere bordene i BGP-turneringer, men ikke så godt mot mer erfarne motstandere. Skolepatten er det egentlig ingenting som heter, men noen patter kan nesten bare oppstå i barneturneringer.

Hvis du leder stort i et parti, kan det være en ide å ikke slå alle brikkene til motstanderen. Da er det mindre fare for å sette ham patt. Men helt trygg kan du ikke være likevel. Bønder kan blokkeres og offiserer kan bindes. Atle Grønn er mye tilstede på barneturneringer og har et godt blikk for det som skjer på brettet. Denne patten fra NTG BGP var så spesiell at Atle skrev den opp og sendte den til noen sjakkskribenter. Nå har den blant annet havnet på Tim Krabbes sjakkrekordside: (hvit er i trekket)

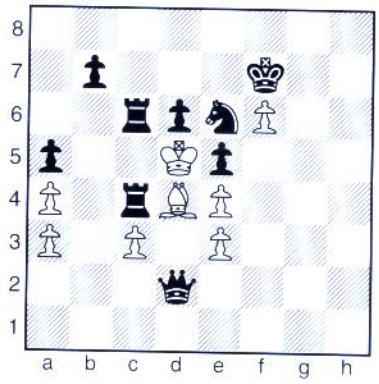

Mer sjakknæring til de unge?

Gi sjakkaspirantene (sjakk)mat når de er sultne!
I Sjakkbutikken har vi mange gode næringstips for sjakkmestere fra seks år og oppover.
CDen Fritz og Mats 1 er glimrende, og det samme er oppfølgerne Fritz & Chesster 2 og 3. De unge boltrer seg med det meste selv om selve kommentarene her er på engelsk.
Bøkene Chess School 1a og 1b inneholder hundrevis av taktiske øvelser, uten språkproblemer, kr 150 pr. stk. Bare å finne smareste trekk! **En sjakklokke** gjør spillet ekstra gøy. Easy Gametimer (bildet) koster kr 280. **En sjakkcomputer** vil alltid spille, f.eks. Talking Chess Trainer til kr 600 (snakker litt norsk!) eller den sterkere Chess Explorer (bildet) til kr 730.

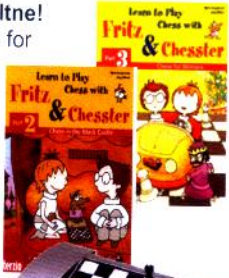

Besøk eller kontakt oss:
Hauges gate 84, 3019 Drammen
Tlf. 32 82 10 64 / 91 18 91 90
post@sjakkbutikken.no
www.sjakkbutikken.no

Sjakkbutikken
NORSK SJAKKFORLAG

Lær mer sjakk

Annonse

Sjakkvidunder
- hvordan Magnus Carlsen ble verdens yngste stormester
Av Simen Agdestein
Kr 195
Norgesmester Simen Agdestein forteller om hvordan hans elev Magnus Carlsen gikk fra nybegynner til å bli verdens yngste stormester. Boka er både en interessant biografi og en lærerik sjakkbok, med kommenterte partier flettet inn i historien. Passer for både voksne og barn.

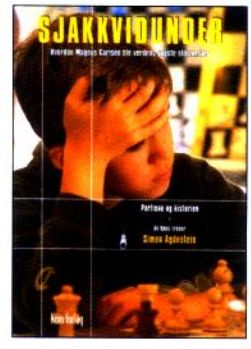

Kaisa og den magiske sjakkboken
Av Jesper Hall
Kr 219
Lille Kaisa finner en magisk sjakkbok hos morfar. Denne tar henne med bakover i tiden, hvor hun møter Herr Steinitz og alle sjakkbrikkene hans. Han ber om Kaisas hjelp for å vinne matchen mot Herr Anderssen. Leseren får en spennende fortelling samtidig som hun lærer sjakk sammen med Kaisa. Her er det oppgaver, tips og lærerike partier. Forfatter Jesper Hall er en av Nordens mest anerkjente sjakktrenere. Boka passer for alle barn fra cirka ni år og oppover.

Lær sjakk med Fritz og Mats
ChessBase/Gammafon
Kr 295
Morsomt og lærerikt dataspill for barn! Spillet har vunnet en rekke internasjonale priser. Fritz og Mats møter mange spennende utfordringer før de til slutt må bekjempe den skumle svarte kongen. Passer for både nybegynnere og deg som har spilt litt tidligere.

Flere produkter finnes på:

www.sjakk.no/salg.htm

Bestilling til Ungdommens Sjakkforbund, Frenningsvei 3, 0588, e-post sjakkfor@online.no eller tlf 22 15 12 41.

USFs terminliste

Våren 2007

3.3. Nordstrand SKU BGP/UGP
Info: Inger J. Baastø, tlf. 922 01 257m, e-post turnering@nsku.no

4.3 Ørsta BGP/UGP
Info: Jarl Arve Sunde, tlf. 70 06 75 29p, 906 36 625m, e-post jarl-ars@online.no

10.3 Eidsiva Energi Cup 3. runde, Hanstad
Info: Frederik Natvik, tlf. 917 46 230m, e-post f.natvik@hotmail.com

17.3. Vårturneringen Kragerø BGP
Info: Truls R. Jørgensen, 917 14 450m, e-post trj@fibranet.no

24.-25.3. KM for skolelag - anbefalt helg
Kretsene informerer sine lokallag og medlemmer.

24.3. Fana BGP/UGP I
Info: Trond Eikeland, tlf. 55 10 46 73p, 990 05 047m, e-post trondae@broadpark.no

31.3. Marssjakken Kjørbekkhøgda BGP/UGP
Info: Kjell A. Nygaard tlf. 35 59 79 96p, 915 59 246m

31.3. Frosta BGP/UGP 1
Info: Per Arne Myraunet, tlf. 913 62 414m, e-post post@frosta-fjordbuer.no

22.4. Lye vår BGP/UGP
Info: Grethe Barane, tlf. 51 48 85 57p, 916 88 657m, e-post gbarane@start.no

28.4. Sandefjord BGP
Info: Morten Sundby, tlf. 33 45 02 22p, 905 59 235m, e-post ybdnus@online.no

4.-6.5. NM for skolelag
Info: USF, tlf. 22 15 12 41, e-post sjakkfor@online.no

13.5. Stavanger vår BGP/UGP
Info: Per Blikra, tlf. 51 53 22 05p, 481 04 640m, e-post per.blikra@lyse.net

20.5. Bondeofferet BGP/UGP
Info: Edvin Dybvik, tlf. 906 45 021m, e-post eddybvik@online.no

26.5. Bergen BGP/UGP 2
Info: Arnold Iversen, 481 49 435m, e-post naiverse@broadpark.no

2.6. Kjørbekkhøgda SKU Junisjakken
Info: Kjell A. Nygaard tlf. 35597996, mob. 91559246

25.-29.6. Bygdøy sjakkskole OSU
Info: Torbjørn Hansen tlf 993 79 555m, e-post torbj7@hotmail.com

USFs terminliste på Internett: www.sjakk.no (klikk terminliste)

Ungdommens Sjakkforbund

Frennings vei 3, 0588 Oslo
tlf. 22 15 12 41, faks 22 71 00 07
e-post sjakkfor@online.no
USF på Internett www.sjakk.no
Bankgiro 9365.05.88884

Kontoret har åpent mandag-fredag kl. 10-16

Leder: Håvard Løvik
Bruvikvn. 21
4017 Stavanger
tlf. 51 58 44 41p, 475 00 893m
Turneringssjef: Trond Romsdal
Sommerfeldts gate 75, 9009 Tromsø
tlf. 77 63 11 65, e-post t-roms@online.no

B ØKONOMI ÉCONOMIQUE

Returadresse:
Ungdommens Sjakkforbund
Frennings vei 3, N-0588 Oslo

førsteraden

Korsvoll-suksessen

1911s Korsvoll-sjakken er kanskje Norges aller sikreste BGP-suksess. Den er alltid stor, det er aldri noe som går veldig galt, og deltakerne kommer igjen år etter år. Her er noen fotoglimt fra desemberutgaven:

Nok av erfarne turneringsledere er en del av suksessoppskriften. Her er det Torbjørn Ringdal Hansen som finner ut av et problem.

PC-en er blitt et uunnværlig hjelpemiddel også for mikroputtene. Her er Samuel Riiser i aksjon. Men er det de siste nyhetene i Najdorf-varianten som finpusses, eller er det bilspill?

NSF-president og turneringsleder Torstein Bae venter spent på resultatet av Samuels forberedelser.

Førsteraden nr. 1-2007

Medlemsblad for Ungdommens Sjakkforbund.

Adresse:
Førsteraden, Frennings vei 3, 0588 Oslo
e-post sjakkfor@online.no

Redaktør:
Sverre Johnsen
tafl64@gmail.com
Trykk: Allservice, Stavanger
Arbeidet med dette bladet ble avsluttet mandag 20. februar