

DEUTSCHE SCHACHZEITUNG

organ for alle sider av
sjakk siden 1846.

Utgitt av M. Blümich, H. Ranne-
forth og J. Halumbrek, under
medarbeiderskap av verdens-
mester Dr. Euwe

Med internasjonale korrespon-
dansaeturneringer og kvartalsvise
løseturneringer.

Hver måned et hefte av 32 siders omfang.
Halvårskontingent RM. 4.60 inklusive porto
til utlandet. 25 % eksport-rabatt ved betal-
ing i innenlandsk mynt.

Forlang prøvenummer fra „Verlag der
Deutschen SCHACHZEITUNG“,
Berlin W 75, Woyrschstr. 13.

Tartakower:

Schachturnier Bad Kissingen
1928 kr. 3.00

Tartakower:

Moderne Schach-
strategi 1930 „ 3.00

Porto henholdsvis 70 og 50 øre.

Fåes gjennom

Norsk Sjakkblad.

Sjakk-Revyen 1925 kr. 1.50
(tidligere kr. 6.-)

Norsk Sjakkblad 1933 kr. 2.00

Do. 1934 „ 2.00

Do. 1935 „ 2.00

Do. 1936 „ 2.00

10 forskjellige hefter av Sjakk-Revyen og Norsk Sjakkblads
eldre årganger. 55 øre portofritt.

Norsk Skakblad 1906 og 1908 kjøpes av redaksjonen.

Et kryss her betyr at De ikke har
betalt kontingenten for 1937. Vær
så venlig å betale den omgående.

Die Schwalbe

er det eneste blad i verden som bringer alle turneringsutskriv-
ninger og -avgjørelser for problemer og sluttspill, som beretter
fortløpende om all verdens problemnytt, problemlitteratur,
problemartikler og problemforbund.

Redaktør: Dr. Ed. Birgfeld. Pris: 10 RM pr. år. Bestilles hos
W. KARSCH, Wesermünde — G., Deutscher Ring 22,
Tyskland.

AKSJESELSKAPET TRYKK · TRONDHEIM

NORSK SJAKKBLAD

ORGAN FOR NORSK SJAKKFORBUND

HEFTE

9-10

SEPT.-OKT.

1 9 3 7

45 sent 3/4
18 m the
net
fine



N·W·DAMM & SØN

ØVRE SLOTTSGATE 6 - OSLO

SPECIALISTER I SJAKK
SKRIV EFTER VÅR KATALOG

SKAKBLADET

udgivet af Dansk Skak Union, 16-sidet, udgaar hver Maaned. - Abonnement kan bestilles paa Posthusene eller ved Henvendelse til

SKAKBLADET

Eksp.: Vesterbrog, 21, St., o. G. København V.

Wiener Schachzeitung

Det ledende verdens-sjakkorgan.
Under medvirken av de mest ansette sjakk mestre.

Pris årlig 20 Schilling

Prøvenummer fåes hos Verlag der Wiener Schachzeitung, Wien IV, Schäffergasse 13 a



Alle medlemmer av Norsk Sjakkforbund bør bære forbundets vakre merke. Dette fåes kjøpt hos presidenten, direktør Olaf Smedal, Storebrand - Oslo, til en pris av kr. 2,50 — fritt tilsendt.

Papir - Regnskapsbøker & Skrivesaker.



Carl Olsens Papirhandel

Karl Johans gt. 12, Oslo

NORSK SJAKKBLAD

ORGAN FOR NORSK SJAKKFORBUND

Redaktør: Olav R. Oversand

16 årgang / Sept.—Okt. 1937 / Nr. 9—10

Verdensmesterskapskampen

Dr. Euwe—Dr. Aljechin er det brennende tema sjakkspillerne imellem nu utover til jul, og sikkert en god stund etterpå. Man har vært flink til å gjøre sig op meninger. Man har vært flink til å dømme ut fra kjennsgjæringer. Litt mer burde man ta i betraktning at ånd og materie ikke er synonymer. Sjakk-kondottierene har vært forsiktigere, som f. eks. Reshewskys svar på Dr. Tartakowers spørsmål om hans mening: «Jeg har ingen mening», eller Fines: «Jeg skal sekundere», eller Flchrs: «Uavhengig av resultatet vil sjakkverdenen sikkert høste estetiske verdier», eller Capablancas: «Jeg avholder mig fra enhver mening». Mere positivt, men mindre solid svarer Keres: «Jeg tror det siste gode trekk skal bringe avgjørelsen i kampen». Langt mer rammende ytrer Petrov: «Hovedfaktor: Psykologien! Hovedtrumpf: Selvbevisstheden!» Disse Petrovs ord er forøvrig noget av det klokeste som er sagt om sjakk. Elikases svarte at han som Dr. Aljechins sekundant måtte forbeholde sig den største diskresjon, men ytret dog bl. a. at som hvert menneske er sin egen lykkes smed, så forekom Aljechin ham å være sin egen matchs smed; naturligvis vilde hans motstander, Dr. Euwe, også ha et ord å si; i hvert fall vilde kampen bli en strid mellom to personligheter. Ragozin: «I motsetning til de fleste eksperters mening, tror jeg at de to spillere vil bli sin egen stil tro. Aljechins fantasi vil på nytt bli stillet overfor Euwes strategi».

Matchen fikk sin festlige åpning i hotell De Witte Brug i Gravenhagen den 4. oktober. Formannen i Euwe-Aljechin-komiteen Max Levenbach ønsket velkommen, og så fulgte taler av regjeringens representant minister prof. dr. J. R. Slotemaker de Bruine, borgermesteren i Haag N. Vrijenhcek, FIDEs representant Strick van Linschoten, videre av Euwe som på tysk talte for sin motstander med det avsluttende ønske om at hvordan matchen forløp, måtte de dog bli de samme gode venner som før, hvorpå Aljechin svarte at han med stor glede var vendt tilbake til Nederland, og at de ord Euwe

hadde talt til ham, skulde han ikke lett glemme, og håpet tilslutt at matchen vilde gi mange partier der var verdig den skjønne kunst de begge dyrket. Og så foregikk loddtrekningen om hvem der skulde spille hvit i første parti. Aljechin fikk svart. Turneringen bekostes av dagbladet Haagsche Courant. Eliskases er Aljechins sekundant, Fine Euwes. Fine har forøvrig måttet underkaste sig en operasjon for blindtarmbetendelse, og Euwe har spilt sin serie tapspartier under dennes fravær.

Den første tredjedel av matchen er ferdigspilt, og det med større margin for Dr. Aljechin enn noen hadde våget å tenke. Første parti blev spilt 5.—6. okt. i Haag, Euwe vant som hvit; annet parti 7. okt. i Rotterdam, Aljechin vant; tredje parti 10. okt. i Amsterdam; fjerde parti 12. okt. i Amsterdam, remis; femte parti 14. okt. i Gravenhagen, Euwe vant; sjette parti 16. okt. i Haarlem, Aljechin vant; syvende parti i Rotterdam 19. okt., Aljechin vant; åttende parti i Leiden 21. okt., Aljechin vant; niende parti 24. okt. i Gravenhagen, remis; tiende parti 26. okt. i Haag, Aljechin vant. Altså leder Dr. Aljechin her med $6\frac{1}{2}$ mot Euwes $3\frac{1}{2}$.

Bemerkelsesverdig er partienes korte lengde, de få remiser, den skarpe note Dr. Euwe stundom søker å legge inn i partiene, Aljechins fine kombinasjonsstrategi og hollenderens påtagelige usikkerhet i seriens siste partier. Men matchen er ikke hermed avsluttet. Dr. Euwe er ikke ikke den som gir op for motbør, han vil sikkert holde sitt ord: «Jeg vil kjempe til det ytterste».

Denne match er forøvrig interessant også derved at den er en revanchematch, vi kan gjerne si den første. Dr. Euwes beredvillighet til ny kamp med Aljechin er et vakkert trekk hos ham, et blandt de mange. Og kanskje matchen blir den siste revanchematch også. FIDE skal nu trekke i trådene, slik blev det i allefall bestemt på Stockholm-kongressen. På kongressens første dag søkte det nederlandske sjakkforbund om å få FIDEs protektorat over en eliteturnering i Nederland 1938. Hensikten med turneringen, som skulde bekostes av radioselskapet AVRO, var å utpeke den kandidat som skulde få rett til å kjempe med den nye verdensmester om tittelen. Ansøkingen blev varmt støttet av Dr. Tartakower, der som taler er like spirituell som skribent, men fikk motbør fra andre hold. Den tsjekkosllovakiske representant påviste tungt på både på fransk og tysk at der var allerede en selvskreven kandidat: Salo Flohr. Det endte også med at Flohr ved avstemning blev sikret kamp om tittelen i 1940. Denne avgjørelse falt ikke i god jord blandt stormestrene, og Dr. Euwe gav i virkeligheten kongressen en korreks idet han meddelte at han allerede hadde lovet Capablanca å spille en match med ham i 1939. Dersom han fremdeles var verdensmester og Capablanca vant denne match, vilde han stille tittelen til rådighet slik at Capablanca fikk kjempe med den som FIDE utpekte til det i 1940. Vant derimot Euwe, var han beredt til å spille mot Flohr i

1940. Dette arrangement gikk kongressen med på. Det har vært Capablancas varmeste ønske nu i mange år å få spille en revanchematch om tittelen. Og han støttes i dette ønske fra det samlede Amerika, og de andre stormestre gir ham også forretten. Alt avhenger nu om Euwe vinner. Taper han, er det små utsikter for Capablanca til å opnå kamp. Sjakkpressen er ikke nådig overfor FIDE i denne anledning. Og det er sant å si liten mening i at dette spørsmål skal avgjøres ved 13 stemmer når FIDE dog består av 33 forbund, bortsett fra at det er liten mening i at FIDE av egen maktfullkommenhet utpeker kandidaten årevis i forveien før kampen. Det er også med en viss skadefryd sjakkbladene omtaler Flohrs meget beskjedne resultater i turneringen i Semering—Baden, hvor han ikke engang opnådde premie.

65. Damegambit, Alapins forsvar.

1. match-parti spilt 5.—6. okt. i Haag.
Dr. M. Euwe, Dr. A. Alekhine.

1. d4 d5, 2. c4 c6, 3. Sf3 Sf6, 4. Sc3 cd, 5. a4 Lf5, 6. Se5 Sbd7, 7. Sxc4 De7.

Den kjente Kmoch-variant i dette forsvar som fører til meget kompliserte stillinger og er derfor yndet ved kamp mellom spillere som Dr. Euwe og mig. Den er allerede blitt adoptert i en historisk samling partier: a. Capablanca—Dr. Vidmar, Karlsbad 1929 (remis), b. Capablanca—Dr. Euwe, match 1931 (hvit vant), c. Dr. Alekhine—Dr. Euwe, første match-parti 1935 (hvit vant), d. Dr. Euwe—Dr. Alekhine, tyvende match-parti 1935 (hvit vant), e. Dr. Alekhine—Dr. Euwe, enogtyvende match-parti 1935 (svart vant), f. Løvenfisj—Flohr Moskva 1936 (hvit vant), g. Dr. Vidmar—Dr. Euwe, Nottingham 1936 (svart vant), h. Fine—Capablanca, Baden-Baden 1937 (remis) i. Eliskases—Capablanca, Baden-Baden 1937 (hvit vant). En kort statistisk undersøkelse av disse resultater gjør det innlysende at svart får å kjempe med merkbare taktiske vanskeligheter og at bare et grundig studium av alle posisjonelle muligheter — som f. eks. Dr. Euwe gjør nutildags — kan garantere svart mot tap. Jeg skal påvise senere hvorfor jeg valgte dette forsvar i det første parti; for øieblikket kan det være nok å anføre at det var i full overensstemmelse med min ge-

nerelle feltplan for matchen som helhet.

8. g3 e5, 9. de Sxe5, 10. Lf4 Sfd7, 11. Lg2 f6, 12. 0—0 Td8, 13. Dcl Le6, 14. Se4.

Dette usedvanlige trekk, knesatt som jeg fikk vite etter endt parti, i en kamp i lagturneringen i Stockholm, synes å være like sterkt som 14. Sxe5 Sxe5, 15. a5, som blev spilt i to av de partier som er nevnt ovenfor.

14. — Lb4.
Det var magtpåliggende å hindre 15. Dc3. (Om 14. — Lxc4, 15. Dxc4 Sxc4, 16. Lxc7 Te8, 17. Lf4 etterlater hvit de to L og det friere parti).

15. a5 0—0.
Efter 15. — a6 vilde 16. Ta4 være best. Tekst-trekket er forholdsvis bedre.

16. a6.
Om nu 16. Ta4, så 16. — Le7, 17. Dc3 b5, 18. ab e. p. Sxb6 etc. med motangrep.

16. — ba.

Ved å motta det foreløbige B-offer fordervet svart sin stilling på D-fløien uten nogen praktisk kompensasjon. Jeg valgte tekst-trekket fordi jeg i dette spesielle parti vilde ha vært ganske tilfreds med remis, og dette trekk leder til ytterligere forenkling. Mere i overensstemmelse med min stil vilde dog ha vært 16. — b6, hvorefter hvit kunde ha vunnet c-bonden med betydelig risiko, f. eks. 17. Sxe5 Sxe5, (17. — fe, 18. Sg5!) 18. Lxe5 Dxe5, 19.

Dxc6 Tc8, 20. Da4 Tc4 etc., og svart har det bedre spill.

17. Sxe5 Sxe5, 18. Sc5 Lxc5, 19. Dxc5 g5.

For å fremtvinge utbytning av den ene av hvits L. 19. — Db6 i stedet vilde ha ført til remis dersom hvit hadde byttet D: 20. Dxb6 ab, 21. Lxe5 fe, 22. Txa6 Lc4, 23. Txb6 Lxe2, 24. Te1 Lb5, 25. Lxc6 Lxc6, 26. Txc6 Td2 osv. Men ved å spille 20. Dc3!! vilde hvit ha holdt vinststillingen.

20. Le3 Ld5.

Svart kunde ikke spille dette trekk i stedet for det foregående p. gr. a. 20. e4.

21. Txa6 Lxg2, 22. Kxg2!

22. Txa7 vilde ha vært en feil p. gr. a. D-offeret 2. — Lxf1!, 23. Txc7 Td1 osv.

22. — Tf7, 23. Tfal Dd6?

B-offeret bare for et D-byttes skyld er en desperat handling i en stilling som, tiltross for hvits påtagelige posisjonelle fordel, fremdeles var forsvarbar etter det riktige trekk 23. — Db8! Det påfølgende sluttspill byr svart med en B mindre dog svake chancer til redning.

24. Dxd6 Txd6, 25. Txa7 Txa7.

Etter 25. — Sc4 vilde hvit ha opprett holdt sin fordel ved hjelp av 26. Ta8† Kg7, 27. Lc5 Te6, 28. b3! og om 28. — Sd2, så 29. Le3 Sxb3, 30. Tb1 etc.

26. Txa7 Sc4, 27. Lc5 Te6, 28. Ld4. Godt var også 28. b3 med samme kombinasjoner som er omtalt ovenfor.

28. — Txe2, 29. Lxf6 g4!

En interessant, men ikke tilstrekkelig reserve. Svart truer matt i to trekk, og hvit kan ikke spille 30. Tg7† Kf8, 31. Txc4 p. gr. a. 31. — Se3† fulgt av 32. — Sxg4 og 33. — Sxf6.

30. Kf1 Tc2.

Om 30. — Te6, så 31. Tg7† Kf8, 2. Lc3 Sd2†, 33. Kg2 h5, 34. Tg5 og .mner.

31. Tg7† Kf8, 32. Txc4 Sxb2, 33. Lxb2 Txb2, 34. Tc4.

T-sluttspillet er et mønster på enkel teknikk.

34. — Tb6, 35. Ke2 Kf7, 36. Th4 Kg6, 37. Tf4 Tb3, 38. Tc4 Tb6, 39.

Ke3 Kf5, 40. g4† Ke6, 41. f4 Kd5.

Eller 41. — Kd6, 42. Ke4 etc. likeledes med lett vinst. Partiet sluttet slik: 42. Td4† Ke6, 43. f5† Ke7, 44. Te4† Kf7, 45. h4 Tb1, 46. Kf4 Tc1, 47. Ta4 h6, 48. Ta7† Kg8, 49. g5 Tf1†, 50. Ke5. Opgitt.

Et utmerket parti fra verdensmestrens side.

Anm. av Dr. Alexander Aljechin i «Chess».

66. Damegambit, Dr. Krauses an-grep.

2. match-parti spilt den 7. okt. i Rotterdam.

Dr. Aljechin. Dr. Euwe.

1. d4 d5, 2. c4 c6, 3. Sf3 Sf6, 4. Sc3 dc, 5. a4 Lf5, 6. Se5 e6.

Altså ikke Sbd7! «6. — e6 er mindre energisk enn 6. — Sbd7 og bringer derfor også flere vanskeligheter for svart», sier Dr. Euwe i sin åpningsbok. Hvorfor altså ikke Sbd7? På grunn av «haken» 14. Se4.

7. Lg5.

7. f3 Lb4, 8. e4 tillater det chancerike offer Lxe4.

7. — Lb4, 8. Sxc4.

Spiller hvit 8. e3 så må han ta den risiko på sig at svart forsvarer gambitbonden med 8. — b5.

8. — Dd5.

Et forlokkende D-utfall. Men da Dr. Euwe senere langsomt kommer i nakkel, uten å ha begått noen synbar feil, må hele D-manøveren ansees som tvilsom.

9. Lfx6.

Det truet Se4; på 9. Se3 vilde skje Da5.

9. — Dxc4.

På 9. — gf vilde enkelt følge 10. e3, hvorefter det hvite spill var å foretrekke.

10. Dd2! gf, 11. e4 Db3, 12. ef Sbd7, 13. fe fe, 14. Le2 0—0—0, 15. 0—0 e5.

Etter dette blir hvit kvitt sin svakhet på d4 og får det bedre spill. Men svart har det ikke lett mere hverken slik eller slik, etter 15. — Sb6, 16. a5 Sc4, 17. Df4 f. eks. får hvit angrepschancer.

13. de Sxe5, 17. Dcl Lxc3.

Ellers kommer S over e4 sterkt i spill. Men nu er den åpne b-linje en stadig fare.

18. bc Thg8.

Ikke f. eks. 18. — Sd3, 19. De3 Dxc3?, p. gr. a. 20. Tad1.

19. De3 Kb8, 20. g3 Td7, 21. Tabl Dc2, 22. Tfel Dd2, 23. Dxd2 Txd2, 24. f4.

I dette sluttspill står hvit bedre, fordi den svarte S ikke har noget riktig virkningsfelt og de hvite officerer samarbeider overhodet bedre.

24. — Sg6.

På 24. — Sd3 er 25. Lxd3 Txd3, 26. Te7, og på 24. — Sd7, 25. Lf3 (truen-de Lxc6 og Te7) meget sterkt.

25. Lc4 Tgd8, 26. Te6 Td8-d6.

26. — Tc2 strander på 27. La6 Td7, 28. Te8†

27. Tbel Kc7, 28. Txd6 Txd6, 29. h4 Kd7, 30. Kf2 Se7, 31. Kf3 Sd5, 32. Ld3 h6.

Etter 32. — Sxf4, 33. Lxh7 avgjør den frie h—B.

33. Lf5† Kd8, 34. Kg4!

Fortrinlig sluttspillføring! Hvit pris-gir D-fløien for derved å vinne h—B. Svart spiller derfor heller på forsvar, men det nytter ham dog ikke meget.

34. — Se7, 35. Lbl Ke8.

Eller Td5, 36. f5.

36. Kh5 Kf7, 37. La2† Kf8, 38. Kxh6 Td2, 39. Le6 Td3, 40. g4 Tcx3.

Dr. Aljechin avgav sitt 41. trekk (41. g5), men Dr. Euwe besluttet sig til efter nogen betenkning å strekke våpen. Anm. efter Deutsche Schachblätter.

67. Damegambit, Alapins forsvar.

7. match-parti spilt i Rotterdam 19. okt.

Dr. Euwe. Dr. Aljechin.

1. d4 d5, 2. c4 c6, 3. Sf3 Sf6, 4. Sc3 dc, 5. a4 Lf5, 6. e3.

Euwe skifter, i tidligere partier spilte han et skarper trekk 6. Se5.

6. — e6, 7. Lxc4 Sbd7, 8. 0—0 Ld6,

9. De2 Se4, 10. Sxe4 Lxe4, 11. Sd2 Lg6, 12. e4.

Reshevsky forteller her at i et parti Euwe—Bogoljubow, Bern 1932, fulgte 12. f4. Men begge partier var bare identisk til 9. trekk fra hvits side. Bogoljubow fortsatte derpå her 9. — Lg4, 12. — Lc7, 13. Lb3.

Svart spilte Ld6—c7 for å kunne ha i bakhånd overfallet Sb6 med angrep på Bd4 og Lc4. Euwe trekker altså vekk L. 13. f4 vilde være ufordelaktig for hvit p. gr. a. 13. — Sb6, 14. f5 Dxd4, 15. Kh1 Sxc4, 16. Sxc4 Lh5!

13. — 0—0, 14. f4 Sf6.

Dette trekk hadde Euwe åpenbart ganske oversett ved 14. f4. Også etter 14. — h6, 15. f5 stod svart tross dameløperens innesperring rett godt.

14. Lc2 Dxd4†, 16. Kh1 Db4.

Med 16. — Lh5, 17. Sf3 vilde hvit bare bli hjulpet til motangrep.

17. g4 Tad8.

Godt nok var også 17. — h6, men Aljechin håper åpenbart ved et figuroffer å kunne stille sin hevntørst ennu bedre.

18. f5 ef, 19. ef.

På 19. gf redder svart sin officer med 19. — Lh5.

19. — Tfe8, 20. Dg2 Dxc4, 21. fg hg, 22. Ld1.

Riktig var 2. Sf3. f. eks. 22. — Dxc2, 23. Kxg2 Te2†, 24. Tf2.

22. — Dxc2†, 23. Kxg2 Td4, 24. Sf3.

Man kunde også ta 24. Lf3 i betraktning.

24. — Tg4†, 25. Kh3.

Vil senere true f. eks. med Lg5, sikre synes 25. Kh1.

25. — Td8, 26. Lg5 Tb4, 27. Ld2.

Meget bedre var 27. Lxf6 gf, 28. b3 Td3, 29. Ta2.

27. — Te4, 28. Lb3.

En feil; 28. Lg5 måtte skje.

28. — Te2, 29. Lc3 Td3, 30. Kh4.

Dekker visstnok entrekks-matten, men stillingen er dog allerede uholdbar.

30. — Txf3, 31. Txf3 Txxh2†, 32.

Th3 g5†, 33. Kxg5 Txxh3, 34. Ld1 Se4†, 35. Opgitt.

Hvit vilde få 4 B mindre, og dermed var spillet avgjort.

Anm. av Dr. Adolf Seitz.

Kloden rundt.

Sverige. FIDE's 14. kongress blev åpnet 11. aug. i Stockholms rådhus med taler av overstattholder Nothin og FIDE's president, Dr. Rueb. Etterpå holdtes et første møte på Grand Hotell med representanter for 14 nasjoner. Der avgaves rapporter og regnskaper. Det permanente fond utgjør nu 23,623 schw. fr. Som nytt medlem blev optatt Uruguay. Næste kongress blev henlagt til Bucuresti 1938, hvortil knyttes dameturneringen. Til denne skal bare to spillere fra hvert land få delta. Rueb takket Shannon for hennes store arbeide for damesjakken. Med takk tok man likeledes imot Argentinas innbydelse til lagturnering og kongress i Buenos Aires 1939. Argentina vil koste fri reise for deltagerne fra bestemte europeiske havne. Ungarns forslag om at land som ikke er tilsluttet FIDE, kan få delta i lagturneringen, blev henlagt. De tyske sjakkblade har dog senere i høst meddelt at argentinerne på gjennomreise i Berlin har innbudt det tyske sjakkforbund til lagturneringen i Buenos Aires, så saken kanskje løses på rent praktisk måte. På dette og følgende møte behandledes spørsmålet om reguleringen av matcher om verdensmesterskapet. Etterat Nederlands forslag om utvalgsturnering blev nedstemt med 8:4, blev det stemt over motkandidat. Flohr fikk 6, Capablanca 4, Keres, Botvinnik og Fine hver 1 stemme. Ved omvalg blev Flohr med 8:5 tilkjent retten til å spille mot verdensmesteren i 1940. At et så viktig spørsmål for stormestrene avgjøres av 13 stemmer hvor 33 nasjoner skulde være representert, er rent tallmessig uholdbart. Når f. eks. en ny nasjon skal innmeldes, må ansøknings godkjennes av alle forbund som er tilsluttet FIDE. Inkonsekvens. Paralelt med FIDE-turneringen holdtes den 20. svenske sjakkkongress med landsturnering 1.—8. aug. i Stockholm. Næste års kongress blev henlagt til Kalmar. I turneringen deltok 87 spillere, hvorav 12 i mesterklassen. Årets kongressmester blev W. Pettersson-Norrköping. I 1ste klasse kåredes hele 5 nye mestre: Z. Nilsson-Stockholm, A.

Bergqvist-Stockholm, S. Lindqvist-Stockholm, H. Alexandersson-Göteborg og M. Johansson-Hedemora. Og så et par partier fra lagturneringen.

68. Indisk parti.

Spilt i Stockholm-Olympiadens 3. runde, bord 3.

Marshall, U. S. A. Gulbrandsen.

1. d4 Sf6, 2. Sf3 d5, 3. c4 e6, 4. Sc3 e5, 5. cd Sxd5.

Schlechters trekk.

6. e4 Sxc3, 7. bc cd, 8. cd Lb4†, 9. Ld2 Lxd2, 10. Dxd2.

Hvits utviklingsforsprang er i største laget i denne variant. D-bonden kan dog lett bli en svakhet, men også ved fremrykning et farlig våpen i en angrepsspillers hånd.

10. — b6.

Det naturlige trekk er her 0—0 fulgt av Sb8-d7-f6.

11. Lb5† Ld7, 12. Lxd7† Sxd7, 13. e5.

Stenger S ute fra f6 og truer ved leilighet å sette sin egen fast på d6. Men teksttrekket har sine skyggesider — Bd4 forsvakes og felt d5 overlates svart.

13. — 0—0, 14. 0—0 Tc8, 15. Tacl Sb8!

Kampen dreier sig om c-linjen, og svart må særlig gi akt på at de hvite officerer ikke trenger inn over c7.

16. Txc8 Dxc8, 17. Tc1 Dd7! 18. Dc2.

Truer bl. a. Sf3-g5-e4 osv. Hvis straks Sg5, så Tc8, f. eks. Txc8 Dxc8, Dd3?? Dcl† og Dxc5.

18. — h6, 19. h3.

19. Dc7 utretter intet p. gr. a.Da4!

19. — Sa6!, 20. a3.

På Dc4 følger b5! Dc6? Dxc6, Txc6 Sb4 med fordel for svart.

20. — Tb8.

Hvis nu 21. Dc4, så b5, Dc6 DxD, TxD Tb6! og svart står tilfredsstillende.

21. Dc6 Dxc6, 22. Txc5 Tb7!

Slik har svart sikret sig den viktige 7. rekke.

23. Td6 Tc7, 24. Sd2.

Svart overveiet her lenge følgene av å gå på B-rov: 24. — Tc3?!. Det kan

følge: 25. Se4! Txa3, 26. Td8† Kh7, 27. Td7 Sb4 (Kg6, Sd6!), 28. Txf7 med farlig spill på 7. rekke. F. eks. 28. — a5, 29. Tb7 Sd5, 30. Sf6† (Sd6 med trusselen Se8 er kanskje vel så sterk) SxS (Kh8?? Tb8 matt! eller Kg6, Se8 med fordel for hvit), 31. ef Kg8! (eller f6-f7!), 32. Txc7† og hvit bør vinne. Vi ser hvor ødeleggende det er å gi fra sig 7. rekke.

En annen idé var 24. — Kf8. En enkelt variant vil belyse farene ved dette: 25. Td8† Ke7, 26. Tg7 g6, 27. Se4 Td4, 28. Ta8! Sc7, 29. Txa7 Txd4, 30. Sd6 Tdl†, 31. Kh2 Tc1, 32. Sc8† Kd7, 33. Sxb6 Kc6, 34. Sa8! med fordel for hvit. Etter å ha pløiet gjennom en labyrint av varianter bestemte svart sig dog for teksttrekket.

24. — Kh7!, 25. Se4 Sb8.

For tredje gang er S godt og vel hjemme.

26. f4 Sc6, 27. d5 ed, 28. Txd5 Se7, 29. Tdl.

Marshall har en rev bak øret. På Td4 får svart spill med Sf5, Ta4 Tc1†, Kh2 a5.

29. — Tc4, 30. Sg3!

Et trekk som Tc1 faller selvsagt ikke i en angrepsspillers smak. Marshall gir heller et par bønder og komponerer et mattnett!

30. — Txf4, 31. Td7! Sc6, 32. e6!! fc, 33. Sh5!

Tross det reduserte materiell og sine 69 år er stormesteren ikke å spøke med!

Svart må nu parere Marshalls mattnett, hvis masker er: Txc7†, Tc7 (tempo!), Sf6 og Th7 matt.

De følgende varianter viser hvordan han helst ikke bør spille:

A. 33. — Ta4?, 34. Txc7† Kh8, 35. Tc7! osv. B. 33. — Th4, 34. g4 Txb3, 35. Kg2 Th4, 36. Kg3 Th1, 37. Txc7† Kh8, 38. Tc7 Tg1†, 39. Kh2! Txc4, 40. Sf6 Tg7, 41. Tc8† Tg8, 42. TdT matt!

C. 33. — Tf5, 34. g4 Tg5, 35. Sf6† Kg6!, 36. h4! (på Se8 følger best h5!; hvis derimot Kh7 så Kf1 med trusselen h4 Tg6, g5 hxg5, h5! med fordel for hvit) Tc5! (KxS, hXT hxg5, Tc7 Se5, Txa7 Sxg4, Tb7, b-bonden faller og Ba3 vinner), 37. Se8! Kh7 (viktig er: h5, Txc7† Kh6, g5† Txc5, hXT matt!), 38.

Txc7† Kh8, 39. Tb7! (Tg6 Se7! ikke Kh7 h5! og Sf6†) Sd8, 40. Td7 Td5, 41. Txa7! (Sd6 Sc6!) Tdl† (Sc6? Tc7!), 42. Kg2 Kg8, 43. Sf6† Kf8, 44. Sd7† og Sxb6, og hvit bør vinne.

En enkel, men dog innholdsrik stilling! Og svart treffer det riktige:

33. — Tf8!, 34. Txc7† Kh8, 35. Tg6 Kh7, 36. Tg7†.

For å vinne tid.

36. — Kh8, 37. Tg6 Kh7, 38. Txe6 Sd4.

Svart har gitt bønderne tilbake for å undgå alle komplikasjoner.

39. Te4.

Efter Te7† Kg6, g4 Tf7 er a-bonden reddet.

39. — Sc6.

Kg6 kan spilles, men efter g4 (Sf4†?? Txs! og Sc2† med fordel for svart) Sf3†, Kg2 Sg5, Te7 (truer igjen matt!) Tf7 står svart bundet.

40. Te6 Sd4, 41. Te4 Sc6, 42. a4 Tf7.

Svart tar atter hånd om 7. rekke, og spillet løser sig op i remis.

43. Te3 Sd8, 44. Td6 Sb7, 45. Tc6 Sd8, 46. Tc4 Sb7, 47. g4 Sa5, 48. Td4 Sb7, 49. Td5 Sc5!

Svart beslutter sig til en avgjørende likvidasjon.

50. a5 Se6!, 51. ab ab, 52. Tb5 Sf4! Enklest. Bonden kan så allikevel ikke holdes (Tb7, Sf6† og Sd5), men det var heller ikke meningen!
53. Sxf4 Txf4, 54. Txb6 h5!, 55. g5 h4.

Den siste chance til å tape partiet lå her i: Tf5, h4 Tf4, Th6† og Txb5.

56. Kg2 Tf5, 57. Th6† Kg7, 58. Txb4 Txc7†, 59. Kf3.

Eller: Tg4 TdT†, hXT Kg6, Kf3 Kg5, Kg3 Kg6! med likt spill.

59. — Ta5. Remis.

Anm. av Andr. Gulbrandsen.

69. Siciliansk parti.

Spilt i 1. runde den 31. juli ved 3. bord.

Kashdan, U. S. A.

Vistaneckis, Lithauen.

1. e4 c5, 2. Sf3 d6, 3. d4 cd, 4. Sxd4 Sf6, 5. Sc3 Dc7, 6. Lg5 Sbd7!

En bemerkelsesverdig ide, hvorved svart går av veien for de vanlige varianter og gir kampen en original karakter.

7. Le2 a6, 8. 0—0 b5, 9. Dd2 e6, 10. Tfe1.

Innbydelse til en interessant vending. På 10. — b4 følger nemlig 11. Sa4 Sxe4, 12. Sxe6! fe, 13. Lb5 g6, 14. Txe4 gh, 15. Txe6† Kf7, 16. Dd5, og det hvite angrep begynner å trenge igjennem.

10. — Le7, 11. f3 0—0, 12. a4 ba. På 12. — b4 var 13. Sa2 ubehagelig for svart.

13. Txa4 Sc5, 14. Ta2.

Naturligere var 14. Ta4—a1, for på a2 står T ganske passivt.

14. — Tb8, 15. Kh1 h6, 16. Le3 Td8, 17. Tb1 e5, 18. Sf5 Lxf5, 19. e† d5!

Svart behandler partiet med foretrefelig posisjonsopfatning.

20. Lxc5 Lxc5, 21. Dd3.

Efter 21. Lxa6 er hvit i store vanskeligheter.

21. — e4, 22. fe de, 23. Dh3 Lb4, 24. Tf1 Lxc3, 25. bc a5, 26. c4 Td2, 27. De3 Tbd8, 28. Tfa1 De5, 29. Txa5 Dd4, 30. Ta5—a3 Dxe3.

Ennu sterkere var straks Txc2.

31. Txe3 Txc2, 32. Kgl Td8—d2, 33. Kf1 Td4.

Ved 33. — h5 hadde svart kunnet forhindre det følgende motspill på K-fløien.

34. g4 Sd7, 35. Ta8† Kh7, 36. g5 Se5, 37. Tb3 Tc1†??

En svær feil, som koster partiet. Til vinst førte 37. — Sxc4, for 38. Tbb8 vilde bli besvart med 38. — Se3† etterfulgt av Sxf5, og efter 38. Kf2 Tdd2 har hvit ikke noe forsvar.

38. Kf2. Opgitt.

Svart hadde brukt den hele betenkingstid og tapte ved tidsoverskridelse, en tragisk avslutning.

Anm. efter «Dagens Nyheter».

England. Det britiske sjakkforbunds 30. årskongress åpnedes 5. juli i Blackpool. I den påfølgende turnering deltok over 100 spillere. Årets mesterskap

blev vunnet av W. A. Fairhurst-Glasgow med 9 av 11 mulige, Sir Thomas 8, Atkins, Golombek og Tylor hver 6. Damenest mesterskap ble vunnet av frk. R. M. Dew.

I Worcester blev der i aledning en sjakkklubbs 100-årsjubileum holdt en liten mesterturnering i forbindelse med andre turneringsgrupper. 1. og 2. pr. deltes mellom A. R. B. Thomas (altså ikke Sir G. A.) fra Liverpool og argentineren C. E. Guimard med 5½ av 7, 3. pr. Dr. A. Zeitz 4.

Schweiz. Den 40. landsturnering blev holdt i Interlaken 17.—25. juli. Der var 114 deltagere. Årets schweizermester blev H. Johner med 8½ av 11 mulige. Der kåredes 4 nye mestre.

Latvia. 15. juni—9. juli spiltes i Kemeru, et badested som man holder på å skape et verdenskjent navn for, en stort anlagt, sterkt besatt og kvalitativt høitstående turnering. Av de 18 deltagere måtte Flohr dele de 3 første premier med W. Petrow og Reshewsky med 12 point, så fulgte Aljechin og Keres med hver 11½, A. Steiner 11, Tartakower 10½, Fine 9, Ståhlberg 8½, Mikenas 8, Aspscheneek 7½, Böök 7½, Rellstab 7½, Th. Berg 6½, Feigin og Landau hver 5½, Hasenfuss og Ozols hver 3½.

70. Fransk parti, Morphys system.

M. Feigin. W. Petrow.

1. d4 e6, 2. e4 d5, 3. ed.

Utskiftningsvarianten i fransk parti blir regnet som en lite interessant remis-variant. I det tyske sprog bærer den det lite ærefulle binavn «Stumfsinnvariante». Dette binavn er ikke bare berettiget når begge parter styrer hen mot remis, remis muliggjøres også ved en symmetrisk oppstilling av brikkene. Men når svart undgår symmetrien, leder utskiftningsvarianten oftest til meget livlig spill, ikke minst fordi hvit som regel rokerer kort og svart langt.

3. — ed, 4. Ld3 Sc6.

Svart vil slåss og undgår derfor symmetrien.

5. c3 Ld6, 6. Sf3 Lg4, 7. h3.

Dette er mindre godt, fordi teksttrek-

ket svekker K-fløien. Riktig var 7. 0—0 Dd7, 8. Sbd2 0—0—0, 9. b4 med trusselen Sd2-b3-c5.

7. — Lh5, 8. 0—0 Sge7, 9. Tel Dd7, 10. Le3.

Dette er ikke noe godt felt for denne L. Hvit skulde også her ha spilt på å virkelig gjøre den plan som blev nevnt i forrige anmerking: Sbd2, b4, Sb3 osv.

10. — 0—0—0, 11. Sbd2 f6, 12. a4. Dette er dog bare tidstap. Hvits eneste mulighet for å få angrep i denne variant er den oven nevnte manøver, hvorved hvits D-S kommer til c5.

12. — g5, 13. Le2 Sf5.

Dette er allerede vinsttrekket. Den ugunstige posisjon Lg3 har, gir svart anledning til avgjørende å svekke den fientlige K-stilling.

14. b4.

Ved innsjaltingen av de overflødige trekk Le3 og a4 og videre svekkelsen h3, kommer hvit med teksttrekket meget for sent. Den franske utskiftningsvariant med motsatt rokade er en skarp variant, som ikke tåler noe tempotap.

14. — Sxe3, 15. fe Lg3!

Hvit har allerede ikke noe godt forsvar mer. Dersom det angrepne T går til fl, følger Tde8 med erobring av den hvite B.

16. e4.

Fortvilelse.

16. — g4.

Dette er ennu sterkere enn straks å ta Tel. Man ser tydelig de uheldige følger av trekket h3.

17. hg.

Heller ikke med 17. Sh2 kan partiet reddes, f.eks. 17.—Lxel, 18. Dxel de, 19. Sxe4 Sxd4, 20. cd Dxd4†, 21. Sf2 g3, 22. Lxh5 gf†, 23. Dxf2 Dxa1† osv.

17. — Dxg4, 18. ed Thg8,

Truer Lh2† osv.

19. Lfl Lxel, 20. Dxel Txd5.

Hvit gir op. Videre motstand er da også nyttesløs.

Anm. av Dr. Euwe i Nieuwe Rotterdamsche Courant.

Tyskland. Kampen om Tysklands-mesterskapet avholdes 18. juli—1. august i Bad Oeynhausen. Det blev vunnet av Georg Kieninger-Köln med 9½ av 13

Der fulgte Richter 9, Rellstab 8½, Michel 8, Kranki, Reinhardt, Schmidt hver 7½.

En dobbeltrundig 4-mannsturnering blev spilt 18.—28. juli dels i Neuheim, dels i Garmisch. Dr. Euwe vant med 4, Dr. Aljechin 3½, Bogoljubow 3½, Sämisch 1. Premiene var 1000, 700, 500 og 300 RM. For så vidt kan man jo si at Sämisch fikk sitt parti godt betalt, da jo alle fikk premier.

Den 16. aug. begynte i Zoppot også en dobbeltrundig 4-mannsturnering med intern. anstrøk. Rellstab vant med 5, Ståhlberg fikk 4½, L. Steiner 2½, Ludwigshausen 0.

Estland. 15.—25. juli spiltes i Pernau en intern. turnering, som blev vunnet av Paul Schmidt-Reval med 5½, Flohr, Keres og Ståhlberg hver 4½, Dr. Tartakower 4, Opocensky 3½, Raud 1½, Villard 0.

Kampen

om verdensmesterskapet går videre. Spendingen er fremdeles like sterk. Med Euwes energi og seige utholdenhet er det ennu efter 18. parti helt på det uvisse hvordan utfallet blir. Visstnok har Dr. Aljechin opnådd de 6 rene seire som forlanges, og behøver bare å spille remis resten, men det hender han taper partier, og så —. Ellevte parti blev spilt 30. okt. i Groningen, remis; 12. parti 1. nov. i Amsterdam, remis efter 26 trekk; 13. parti 3.—4. nov. i Amsterdam, Euwe vant efter 68 trekk; 14. parti 6. nov. i Zwolle, Aljechin vant efter 52 trekk; 15. parti 9.—10. nov. i Rotterdam, remis efter 62 trekk; 16. parti 11.—12. nov. i Rotterdam, remis efter 65 trekk; 17. parti 14. nov. i Haag, Euwe vant; 18. parti 16.—17. nov. i Haag, remis. Stillingen her er: Dr. Aljechin 10, Dr. Euwe 8. Av de gjenstående 12 partier må Euwe altså opnå 7 point for å beholde titteeln, mens Aljechin må ha 5½ for å ta den fra ham. Så det gjelder å holde hodet kaldt fremdeles.

Klubb og krets.

Te partier fra landsturneringen i Trondhjem.

72. Zukertort-parti.

Spilt den 22/6.

Arne S. B. Krogdahl, J. Rasmussen.

1. d4 d5, 2. Sf3 Sf6, 3. Lf4 e6, 4. e3 c5, 5. c3 Sc6, 6. Sbd2.

Her kan også spilles 6. Ld3 Db6, 7. Db3 osv.

6. — Ld6, 7. Lg3 Lxg3.

Et trekk av tvilsom verdi. Den åpne T-linje gir full kompensasjon for dobbel-bonden. 7. 0—0 var å foretrekke.

8. hg Db6.

I betraktning kom også cd, 9. ed Dc7 for å holde feltet e5 under bedre kontroll.

9. Tbl Ld7, 10. Ld3 Tc8, 11. Se5 cd, 12. ed Dc7, 13. f4 Se7, 14. De2!

Innsnevrer svarts spill betraktelig, da trusselen b5-b4 er uskadeliggjort.

14. — Lc6, 15. g4.

Optakten til angrepet, og svart må avvente begivenhetenes gang.

15. — g6, 16. g5 Sd7, 17. Sdf3 0—0.

Han er sandelig ikke nervøs, bergenser.

18. g3 Sxe5, 19. Sxe5 Sf5, 20. Dh2 f6, 21. gf Txf6, 22. g4 Se3, 23. g5 Txf4.

Tf6-f8 holder heller ikke, da Lxg6 er helt avgjørende.

24. Ke2 Tg4, 25. Kxe3 Txg5, 26. Dh4!

Hvorpå svart gav op etter et par trekk.

Noter av Sverre Alstad.

73. Dame-bondeparti.

Sv. Foss, Oslo. Rasmussen, Bergen.

1. d4 e6, 2. Sf3 Sf6, 3. Lg5 d5, 4. e5 c5, 5. c4.

I betraktning kom 5. c3 med overgang i Colle-varianten. Det valgte trekk tvinger begge parter til en skarp centrumsbehandling.

5. — Sbd7.

Dette tilsynelatende normalt trekk er feilaktig i denne variant. S bør ut-

vikles til c6, hvor den har kontroll over centrum.

6. Sc3 cd, 7. ed Lb4, 8. cd ed, 9. Ld3 0—0, 10. 0—0 Lxc3, 11. bc.

Som følge av den uheldige S-plasering på d7 finner svart det nødvendig å gå til dette avbytte for å gardere sin centrums-B. I betraktning kom såvel Da5 som Sb6.

11. — Dc7, 12. Tcl Dd6.

Her var Te8 nødvendig for å hindre hvit i å besette e-linjen. D står selv sagt dårlig i e-linjen, men hvit kan ikke rekke noen fordel herav før e-linjen åpnes.

13. Tel b6, 14. Se5 Te8, 15. f4.

Som man ser, har hvit oppnådd en chanserik stilling ved meget pen utnyttelse av den ikke helt presise svarte åpningsbehandling. Ennu er Lc8 utviklet.

15. — Sf8, 16. Df3 Lb7, 17. Lb5.

Gjennom dette trekk bringer hvit forvirring i de svarte rekker.

17. — Tec8.

Noe bedre var å forsøke e-linjen: Te7 osv., men hvit beholder også da et avgjørende press, f. eks. 17. — Te7, 18. f5 Tc8, 19. Df4 Tec7, 20. Lxf6, Dxf6, 21. Sg4 osv.

18. f5 a6, 19. Ld3 Se4, 20. Lf4 Dd8. Det synes ikke å være bedre å spille Da3.

21. Dh5 De8, 22. Lxe4 de, 23. f6 g3 Den svarte stilling er underminert. Etter gf får hvit etter Sg4 alle slags fordeler.

24. Dh4 Se6, 25. Te3 Sxd4!?

Et forsøk på å fiske i rorte vanne. Den svarte kombinasjon er tilsynelatende korrekt, men strander på det flotte D-offer i 29. trekk.

26. Th3! h5, 27. cd Txcl†, 28. Lxcl Da4.

Gjennom dette trekk, som truer med å vinne tilbake officer, henholdsvis ved sjakk på dl og d4, håper svart å komme i fordel. Men

29. Dxd5!!

parrerer dobbelttruselen, og svart må anta offeret.

29. — Dxd4†, 30. Khl Opgitt.

Svart har ingenting å stille op mot truselen om matt (Dh8), f. eks. 30. — gh, 31. Tg3† Kf8 (Kh8, 32. Sxf7†

og Tg7 matt), 32. Lh6† og matt i neste trekk. Et meget godt gjennomført angrepsparti av Foss med flott avslutning.

Noter av Storm Herseth i Aftenposten.

Norsk Sjakkforbund, som neste år skulde ha arrangert Nordisk turnering, har på anmodning fra Sveriges Schackförbund overlatt dette arrangement til Örebro Schacksällskap, som vil knytte turneringen til sine jubileumsfestligheter. Istedet har Norsk Sjakkforbund planer om en nordisk turnering 1939 i Oslo. Arbeidernes Sjakkklubb «Odin», Oslo, som i 1936 meldte sig ut av forbundet, er i sommer trådt inn igjen. Det må hilses som et gledelig tegn på god vilje og forståelse av sjakkklubbenes virkefelter.

Telemark sjakkrets. Den første krets-turnering for Telemark etter utskillelsen fra Vestfold er på det nærmeste avsluttet. Det har vært stor interesse, og der har deltatt klubber fra Notodden, Skien, Porsgrunn, Stathelle, Langesund og Kragerø. — I klasse A blev Skiens sjakkklubb mester med 24½ point av 28 opnåelige (intet lagmessig eller individuelt tap), nr. 2 og 3 blev Notodden sjakkselskap og Kragerø sjakkklubb. I klasse B gjenstår en kamp mellom Notodden og Kragerø. En av disse klubber blir mester i denne klasse. I klasse C seiret Union sjakkklubb, Skien, med Stathelle sjakkklubb hakk i hel.

Sjakkdagen blev i år arrangert på Langesund bad søndag 3/10. I lagkonkurransen seiret Langesund og i 5-mannskonkurransen gikk Stathelle av med seiren. I lynturneringen om Telemarks-mesterskapet 1937 deltok 32 spillere. Mester blev Sverre Hagen Skien, som slo fjorårets mester L. Solstad i finalen. Nr 2 blev Solstad, Porsgrunn, nr. 3 Frøysland, Langesund. Arrangør var Langesund sjakkklubb.

Aust-Agder-mesterskapet 1937 spiltes i tiden febr.-april med Arendals sjakkselskap og Grimstad sjakkklubb som deltagere, hver klubb med 3 mann. Rundene spiltes vekselvis i Arendal og Grimstad. Resultatet blev: 1. E. Sveinungsen, Arendal, 4½ (Aust-Agder mester) 2. Sv. Kielland, Grimstad, 4.

3. John Johnsen, Grimstad, 3. 4. Odd Hansen, Arendal, 2. 5. E. Gauslå, Arendal, 1½, 6. Henry Hansen, Grimstad, 0. E. Sveinungsen har derefter 2 ak-sjer i «Grimstad Konserverfabrikks vandrepokal for Aust-Agder-mesterskapet i sjakk», som må vinnes 3 ganger. Nedenunder følger det avgjørende parti mellom de to beste.

74. Dame-bondeparti.

Sv. Kielland, E. Sveinungsen.

1. d4 d5, 2. e3 Lf5, 3. Ld3 e6 4. Lxf5 ef, 5. Sf3 Sf6, 6. Se5 Sbd7, 7. Sxd7 Dxd7, 8. Sd2 Ld6, 9. 0—0 0—0, 10. Sf3 Tfe8, 11. b3 c6, 12. c4 Tac8, 13. c5 Lb8, 14. Dc2 Se4, 15. Sd2 Te7, 16. Sxe4 Txe4, 17. f4 Tce8, 18. Dc3 De6, 19. Ld2 Df6, 20. Tf3 h6, 21. Tafl Te8-e6, 22. Dcl De7, 23. b4 Tg6, 24. Tg3 Txg3, 25. hg g5, 26. Tf3 g4, 27. Tfl h5, 28. Tel Te6, 29. Dbl Te4, 30. Dcl Lc7, 31. a3 Ld8, 32. Kh2 De6, 33. Thl Lf6, 34. Dgl De7, 35. Dcl Kg7, 36. Kgl h4, 37. Kf2 Lxd4!, 38. Txh4 Lf6, 39. Lc3? Tc4!, 40. Lfx6 Dfx6, 41. Dd2 Dc3, 42. De2 Dcl!, 43. Del Tc2†, 44. Kfl Dxa3!!, 45. Kgl Tel, 46. Dxc1 Dxc1†, 47. Kh2 og svart vinner.

Fredrikstad sjakkselskap avholdt sin årlige generalforsamling i Cafe Metropol den 14. sept. De fleste aktive medlemmer var møtt frem da form. Helge Liland ønsket vel mødt til ny sesong. Årsberetning og regnskap vedtokes. Valgt blev: Formann Helge Liland, viseform. Karl Flink, kass. Hartvig Jenssen, sekr. Sverre Madsen. Representanter til Østfold sjakkrets H. Liland og Sv. Madsen. I lynturneringen tilslutt seiret Joh. W. Johansen, nr. 2 Erik Madsen, 3. Sverre Madsen. Den 21. jan. 1938 kan selskapet feire 35-årsjubileum.

Fredrikstad sjakkselskap vant krets-mesterskapet i Østfold 1937 og tok sitt 12te mesterskap. Mesterskapslaget bestod av E. Madsen, Sv. Madsen, Joh. W. Johansen, K. A. Karlsen, J. Lund, A. Pettersen, H. Andreassen, Th. C. Henriksen. I B-klassen seiret Lisleby

sjakkklubb og rykker nu op i kl. A. Lisleby vant også kretsmeesterskapet i klasse C.

Kragerø sjakkklubb hadde årsmøte 27. sept. Til styre valgtes: formann T. Hansson, kasserer Karl Thommesen, O. Mikkelsen, Anth. Johnsen og S. Nil- sen. Årets Jomfruland-stevne, som så- vel økonomisk som sportslig blev en stor suksess, bragte Kragerø sjakk- klubb 1ste aksje i pokalen for A-seri- en med 7:1, i serie B vant Langesund med 6½:1½. På stevnet var minst 2000 mennesker fra Notodden, Skien, Porsgrunn, Langesund og alle omli- gende distrikter. Stevnet blev åpnet av T. Hansson, Kragerø, og kapt. S. Sø- rensen, Skien holdt en rosende tale for Hansson, som var far til denne glimrende ide for utbredelse av sjak- ken. Stevnet gav et netto-overskudd av over 300 kroner.

Resultatene i klubbens turnering var: Kl. 1: 1. T. Hansson, 9 av 12, 2. Th. Frøysa, 7½. Kl. B: 1. S. Nil- sen, 10 av 14, 2. O. Isaksen, 8½. Kl. C: 1. Lande 9 av 10, 2. Nils Kåsa, 8.

Kragerø sjakkklubb har møtedag hver onsdag kl. 20 i Kragerø Kafe, Torvet. Alle spillere er hjertelig velkommen.

Moss Sjakkklubb holdt sin årlige gene- ralforsamling 16. sept. i «Parkgården». 15 medlemmer tilstede. Som nytt styre blev valgt: Formann Rolf Meitzner (ny), sekretær G. Nil- sen (ny) og kas- serer Ø. Ludvigsen (gjenv.) Supple- anter: R. Bjerke og Jens Flakstad. Efterpå var det «Blitz».

Narvik. Narvik sjakkklubb avholdt generalforsamling 16. sept. på Cafe Ritz. Til nytt styre blev valgt: Form. Knut Røssaak (ny), nestfm. Tr. Høy- dahl (ny), sekr. N. Pedersen (gjenv.), kasserer E. Kristiansen (ny), O. Karl- sen (ny) og H. Meyer. E. Kristiansen, som har vært formann i 2 år og næst- form. i 8 år, frabad sig gjenvalg som formann. På generalfors. blev det be- stemt avholdt en Narviks sjakkdag den 15. okt. Alle sjakkinteresserte i byen var innbudt. Der mødte 22. Kvel- dens program var simultan, enkelt- partier og lyn. I simultan deltok 17 mann mot E. Kristiansen. Kristiansen vant 14, tapte 2 og 1 remis. Klubben tegnet 8 nye medlemmer.

Dr. Seitz opholder sig under verdens- mesterskapskampen i Nederland. Når kampen er slutt vender han tilbake til Norge og blir så hjemme i flere må- neder. Han holder gjerne foredrag, si- multanopvisninger eller deltar i tre- ningskamper.

Klubber som kunde ha interesse av arrangement kan tilskrive ham under adresse Fullebu eller Norsk Sjakk- blad.

Oslo. Den 15. sept. startet Oslo og Om- egns sjakkrets sin individuelle turne- ring om Oslo-mesterskapet. Der deltok 35 spillere fra 7 klubber, derav 9 i mesterklassen, 9 i 1ste og 10 i annen mens 3. klasse var delt i 2 grupper på 8 og 9. Tilslutningen blir betegnet som god, og dagbladsreferentene om- taler med anerkjennelse ledelsen av turneringen, som lå i henderne på M. B. Støkken med Kr. Skaug som assi- stent.

Som man vil se av tabellen blev me- sterskapet i år vunnet av Lars Hans- sen. Det vil være å håpe at Lars Hans- sen nu kan bli oftere å se som turne- ringsdeltager, da han alltid, hvad en- ten han som denne gang kommer i te- ten eller havner lengere nede, formår å skape spenning om sine partier.

1. premie i 1. kl. blev vunnet av Th. Østeraas uten tap, 2. pr. Storm, 3. pre- mie Sæther, begge med samme point, 4. Velvang. 14-åringen Aage Vestøl vant 1. pr. i 2. kl. uten tap med 8 av 9, 2. H. Stenmark 6½, 3. B. Engen 5½, 4. L. Allesch 5 og 5. E. Viken 5, hvor- efter fulgte Th. Olsen 5, Sig. Johan- sen 3½, Fr. Nil- sen 3, A. H. Kristian- sen 2, J. Østeraas 1½. I 3. kl. A vant Kohlflaath 1, pr., i gruppe B tilfalt 1. pr. H. Karlsen.

Dameturneringen blev vunnet av fru Skjønsberg. Her blev spilt dobbeltrun- dig i 2 klasser med 4 deltagere i 1ste klasse og 4 i 2nen kl.

I neste nummer følger noen partier fra Oslo-mesterskapet.

Torshov sjakkklubb holdt 1. okt. sin ord. generalforsamling. Til nytt styre valgtes: Formann Ernst Bjerke-Peder- sen (ny), viseform. H. Andersen (ny), sekretær Egil Steen, kass. A. Haldor- sen, K. Sørensen,

Oslo-mesterskapet, mesterklassen.

	1	2	3	4	5	6	7	8	9	Sum	Premie
1. Lars Hanssen	-	1	1	0	1	1	1	1/2	1	6½	I
2. G. Marthinssen	0	-	1	1/2	0	1	1	1	1	5½	II
3. Sv. Foss	0	0	-	1/2	1	1	1	1	1	5½	III
4. Storm Herseth	1	1/2	1/2	-	0	1	1/2	1/2	1	5	IV
5. J. Saurén	0	1	0	1	-	0	1/2	1	0	3½	
6. H. Solberg	0	0	0	0	1	-	1/2	1	1	3½	
7. H. Kongshavn	0	0	0	1/2	1/2	1/2	-	1/2	1	3	
8. E. Jansen	1/2	0	0	1/2	0	0	1/2	-	1	1½	
9. E. Heibo	0	0	0	0	1	0	0	0	-	1	

Litteratur.

J. R. Capablanca: Lärobok i Schack. Alb. Bonniers Förlag, Stockholm 1937. 272 s. 20x14 cm. Pris heftet kr. 6.25. I den 64 sider lange første del gjen- nemgås spillets terminologi, de enkle sluttspill, en elementær utredning om spillets faser, samt regler og råd. I annen del redegjøres på 122 sider sjakkpartiet systematisk, såvel slutt- spill, midtspill og spillåpninger. Til slutt kommer den 71 sider store tredje del, som inneholder 12 illustrerende partier valgt blandt forfatterens beste spilt mot de førende mestre. Capablan- ca er ingen stuelærd teoretiker, ja han koketterer endog en smule med det selv. Når han finner den beste va- riant, er det ikke fordi han på forhånd kjenner den, men fordi hans logiske resonnement fører frem til den. I den- ne bok legger han gjentagne ganger leseren på hjerte at det ikke er hu- kommelsesviden, men eksakt resonne- ren den studerende bør legge vind på. Og det er ut fra dette standpunkt han her på like klar som lettfattelig måte gjennomgår spillets strategiske lover. Vi kjenner hans spill som det lite af- fekterte, man sier gjerne tørre. Like så fri for fantasiarabesker er hans sprog og fremstillingsmåte. Denne enkle saklighet gjør emnet overmåte lett tilgjengelig, Eric Carlén har, som det synes, på en fortjenstfull måte oversatt originalen «A Primer of Chess» til godt svensk, likesom forla- get har gitt boken et godt og tiltalen- de utstyr.

Schack och schackmästare av Gideon Ståhlberg. P. A. Nordstedt & Söners Förlag, Stockholm 1937. 98 s. 22x14 cm. Forfatterens opgave har vært å gi et virkelighetstro bilde av nuti- dens fremste sjakkspillere, en opgave han har ført lykkelig i havn. Ståhl- berg har deltatt flittig i det interna- sjonale sjakkliv og har hatt anledning til å foreta studier på nært hold. Det- te har dog ikke forledet ham til å ty til det anekdotemessige, men med jev- ne ord søkt å modellere billedet av sine mestres liv og sjakklike innsats. Han har behandlet Lasker, Rubinstein, Capablanca, Aljechin, Nimzowitsch, Spielmann, Reti, Bogoljubow, Euwe, Flohr, Botvinnik, og en samlet over- sikt over de amerikanske mestre. Til disse potretter har han føiet 1—2 ut- valgte partier av hver mester. Bare Spielmann må savne sitt parti, og han er kanskje den som mest trenger en illustrasjon for at hans egenart skal forståes. Personlig holder vi det også som en fordel om et lignende arbeide kunde forsynes med de omhandlede mestres fotografier. Alt i alt er dog Ståhlbergs arbeide et lettlest litet bio- grafisk leksikon man har utbytte og fornøielse av å lese. Papir og topogra- fisk utstyr meget godt. Pris sv. kr. 3.75.

Schach-Schlüssel bearbejdet durch Dr. M. Euwe und R. Fine. Forlag H. Witt- kowski, Amsterdam 1937. Pris ukjent. I stedet for i bokform fremtrær denne nøkkel i form av en dreieskive. På hver side av skiven er anbragt 20

spilleåpninger, slik at når man innstiller åpningens navn øverst på skiven kan man avlese åpningens hovedvarianter i to vinduer lengere nede. Der er benyttet forkortet notasjon uten anmerkninger, men ved variantens siste trekk er angitt tegn som opplyser om hvilken farve står best. Arrangementet er overordentlig hendig for den som i en fart vil finne trekkene i en bestemt variant. Rezensjonseksemplaret er forsynt med tysk tekst, men forlaget bebuder utgave også med skandinaviske sprog.

Dr. Birgfeld 1887/1937. Kiel-Gaarden (1937). 24 sider 24x15 cm. Heftet som følger «Die Schwalbe» som bilag, er utgitt av Birgfelds problemvenner til hans 50-årsdag og omkostningene er dekket av pengebidrag fra mange kanter. Av de næsten 200 originalproblemer som blev sendt ham i anledning dagen, er 76 offentliggjort i heftet. Dessuten en artikkel «Dr. Birgfeld 50 Jahre alt» av Dr. W. Massmann med 15 prøver på fødselsdagsbarnets egne arbeider. Videre «Koordinierte Dreiecksmärsche» av M. Szabo—Wien m. fl. artikler. Heftet er trykt med samme nøaktighet vi finner i Schwalbe. Trykt som manuskript.

Sjakk-tidsskrifter.

Sjakken i Syd-Amerika synes i stadig vekst. I alle fall er det en rørlighet blandt sjakkpublisister som også slår små bølger op til oss. Nyeste nytt er tidsskriftet «Estrategia», som kom med sitt første nummer i juli i år. Ansvarlig leder er Julio C. Balparda, redaksjonssekretær E. Cacheiro Castro. Heftet innledes med en studie av avdøde Richard Reti over et sjakkparti Lasker mot Lasker. Foruten innen- og utenlandske partier og nyheter inneholder det en kortfattet rubrikk for sluttspill og for problemer og flere portretter. Sproget spansk. Format 27x19 cm. med typografisk godt utstyr. 20 sider, heftepris 25 centimo. Adresse: Canelones 1370, Montevideo, Uruguay.

Forlaget Grabo i Buenos Aires har i et par års tid utgitt kvartalsvise hefter, «Caissa, Biblioteca ajedrecistica». De kommer nu som tillegg til

Ellermans tidsskrift av samme navn. Det siste hefte (nr. 9) inneholder en 32-sidig avhandling av Arnaldo Ellerman over tema-kombinasjoner i sjakkproblemet med 31 problemeksempler. Format 21x15 cm. Pris 50 centavo. Sprog spansk. Papir og utstyr godt.

Fra Polen har vi fått de første hefter av et nytt mangfoldiggjort sjakk-tidsskrift «Biuletyn». Første nummer kom i april i år. Tidsskriftet har allerede skiftet redadskjon og ledes nu av Zygmunt Paszkiewicz. Adresse: Chorzow II, ul. 3-go maja 81. Som navnet antyder er det journalistikken og mindre partier som utgjør hovedinnholdet. Ingen problemer. Format 31x22 cm. med tekst på kun en side av bladet. Heftene er på 6—10 tekstsider. Utstyret er mindre omhyggelig. Hefteprisen er 20 groszy.

Problemer

Løsninger. Hefte 4—5 1937. Nr. 10 (Fedosejef): 1. a6 Lb3, 2. Se4† K-trekk, 3. Sc3 og vinner; 1. — La4, 2. Sf5† K-trekk, 3. Sd4 —, 4. a7 og vinner osv. Hefte 6 1937: Nr. 52 (Loschinski): 1. g6. Nr. 53 (Fröberg): 1. Dc6.

Zu den Problemsendungen: (LK) Budapest: 2—Züg. (Kf8/d8): Nebenlöslich nach 1. Sxf3† S(L)xf3, 2. f2xe3 Matt. (LK) Budapest: 2—Züg. (Kh4/e5): Nebenlöslich nach 1. De2† Te3, 2. Sc6 Matt, oder 1. — Le3, 2. d4 Matt. (ZH u. JS) Budapest: 2—Züg. (Ka5/f5): Nebenlöslich nach 1. Txf8† Ke6, 2. Tf6 Matt. (LK) Budapest: 2—Züg. (Ke/d4): Nebenlöslich nach 1. Td3† BxT, 2. DxB Matt.

Avsluttede turneringer.

I «The Western Morning News and Daily Gazette»s inform.turn. jan.—juni 1937 vant M. Adabascheff med 73. Ka8, Dc8, Tg2, Le5 og h1, Sb2 og g7 — Kd5, Td4 og e5, Le3 og f1, Bc4 og e6. Matt i 2 trekk.

Til Karel Traxler-minneturneringen innkom 82 problemer. 1. pr. Emil Plesnivý—Prag (57. Ka3, Da7, Lb4 og d3, Sc3 og f2 — Kc1, Dg8, Te1

og h6, Ld5, Sh5, Bd4, d6, e2), 2. pr. Emil Palkoska, 3. pr. Cenek Kainer, 4. pr. Max Feigl, 5. pr. A. Rautanen, 6. pr. Fr. Richter.

Til «British Chess Federation»s 22. turn. (2-trekk.) innkom 140 probl. B. Karlsson-Sällinge fikk første pr. (89. Ke1, Dd8, Ta5 og e2, Lb5 og h2, Se6, Bb6, d6 og f3 — Kd5, De8, Th7, Lh8, Sf7 og f8, Bb7, d4 og h3), 2. W. Hebelt-Polen, 3. I. Neumann-Ungarn. A. Karlstrøm fikk 5. hedr omt. og K. Nielsen fikk 8de. Til den 23. turn. (3-trekk.) innkom 69 probl. 1. pr. F. M. Simchovitsch-Leningrad (90. Kd7, Dg2, Tb4, Sd6 og f3, Bd2, e2, g3 og g4 — Kd5, Tf4 og h3, La5 Bc5, f7 og

ager og T. Fjeld-Hamar (19. Kh5, Dc6, Tb4 og g4, Lh8, Sd1 og d8, Ba5, d5, d7, e2 og f7 — Ke4, Ta6 og e5, La2 og f4, Sc4 og e1, Ba7, b5, b6, e6 og g5). Godager og Fjeld fikk også 2. hedr. omt. Til 24. turn. (Kronings-turn.) innkom 85 problemer. 1. pr. D. H. Hersom, 2. pr. A. Karlstrøm (92. Ke3, Db2, Te8, Ld3 og h2, Bd2, e2, f2, f3 og f5 — Ke5, Le7, Sd4 og f4, Bd5, d6, f6, selvmatt med «krone» og svart springerhjul).

Briefkasten. Herzl. Dank für Probleme an: (MF) Wien, (ZZ) Budapest, (WH) Sucha Bala, (AH) Porta-Barkhausen, (FS) Oslo.

74. F. K. Fedoseeff,
Toms (Russland).
Original.

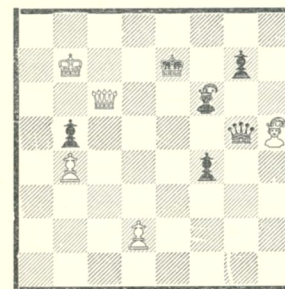

Hvit trekker og vinner.

75. Maximilian Feigl,
Wien (Østerrike).
Original.

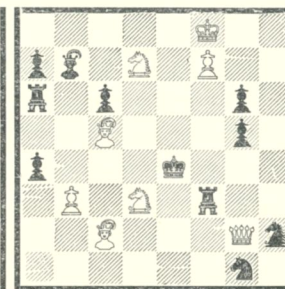

Matt i 3 trekk.

76. A. Heister,
Porta-Barkhausen
(Tyskland). Original.

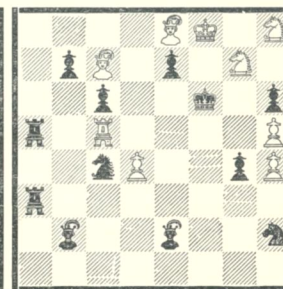

Matt i 3 trekk.

77. T. Korizno,
Liepaja (Latvia).
Original.

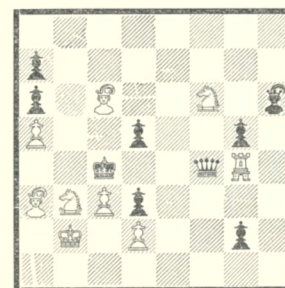

Matt i 3 trekk.

78. Vane Bor,
Beograd (Jugoslavia).
Original.

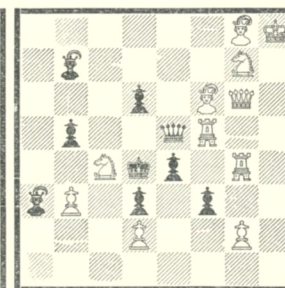

Matt i 2 trekk.

79. A. P. Eerkes,
Wildervank (Nederland).
Original.

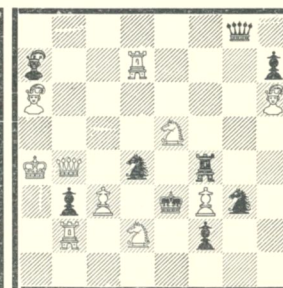

Matt i 2 trekk.

80. A. Ellermann,
Buenos Aires
(Argentina). Original.

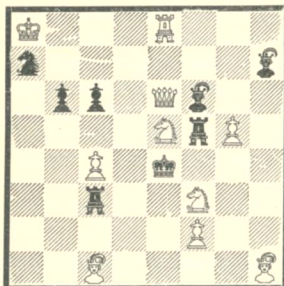

Matt i 2 trekk.

81. K. K. Fedosseff,
Tomsk (Russland).
Original.

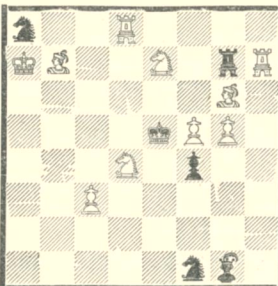

Matt i 2 trekk.

82. H. Molnar,
Budapest (Ungarn).
Original.

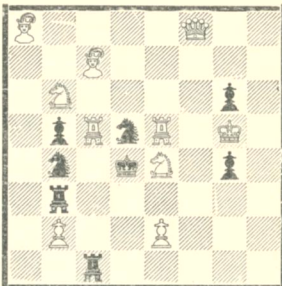

Matt i 2 trekk.

83. J. Szöghy,
Budapest (Ungarn).
Original.

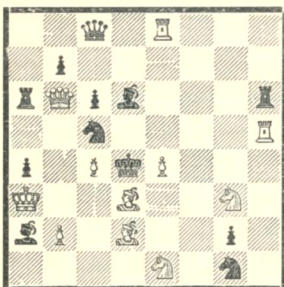

Matt i 2 trekk.

84. Erio Salardini
Reggio Emilia (Italia).
Original.

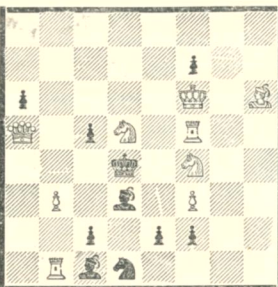

Matt i 2 trekk.

85. G. Smit,
Hilversum (Nederland).
Original.

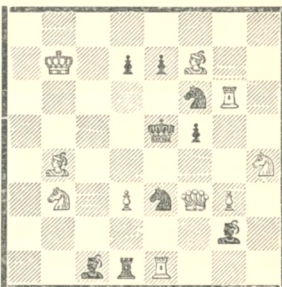

Matt i 2 trekk.

76. R. Weigelt,
Kiel (Tyskland).
Original.

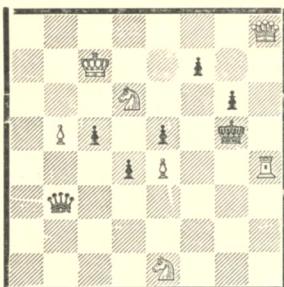

Matt i 2 trekk.

87. E. A. Wirtanen,
Helsinki (Finland).
Original.

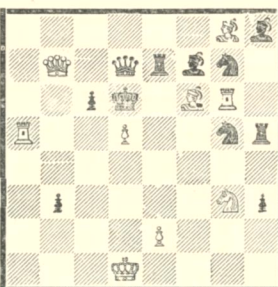

Matt i 2 trekk.

88. A. Zakonyi, Felsögöd
og J. Shöghy, Budapest
(Ungarn). Original.

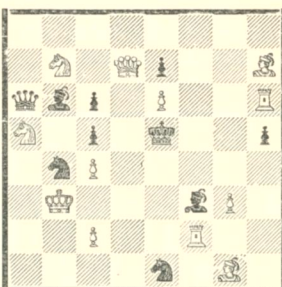

Matt i 2 trekk.

Norsk Sjakkblad, organ for Norsk Sjakkforbund, utkommer årlig med 10 nummer og koster fritt tilsendt 2 kroner. Innsendte bidrag må være redaksjonen ihende senest 15. for å bli medtatt i månedsnummeret.
Adressen er: «Høili», Tyholtveien, Trondhjem.

NORSK SJAKKFORBUND

(President: Direktør Olaf Smedal, Drammensveien 51, Oslo.)

Tilsluttede klubber	Formann	Møter	Medlem.
BODØ Sjakklag	Edv. Kolvereid ...	Tirsdag, fredag «Nordens Klippe»	
BERGENS Sjakk-klubb	K. Salbu	Allehelg- gt. 6 Hv.d.	
DRAMMENS Arbeiderf. S.klb	Hans Haraldseth..	Cafe «Metropol»	
FREDRIKSTAD Schakselskap	Helge Liland	tirsdag kl. 20—24	
HAMAR Sjakkklubb	F. M. Godager ...	Torsd. 20-24, mand. 20-22. Håndv. kafe	29
Hamar Arbeidersjakkklubb	Sverre Bye	Tirsd. fred Bondeh.	17
LARVIK Schakkklub	Einar Michaelsen .	Onsdag, Pensjon Farris	20
LILLEHAMMER Schakselskap	S. Mikkelsen	mand-torsd Meierik	
MOSS Sjakk-klubb	E. A. Hulback	«Fungskgården» torsdag fra kl. 7	
NAMSOS Sjakk-klubb	Ragnv. Frang	Kaffistova, onsdag	
NARVIK Sjakk-klubb	Eskild Kristensen .	mand., torsd. Cafe «Mimer» kl. 8—12	
OSLO: Arb.sjakk-klubb «Odin»	H. M. Solberg .g ..	Mand., fred 19-23 ^{1/2} Kaffistova, Stortorv.	
Sjakk-klubben «Stjernen»	Asbj. Andresen ...	Tirsd., torsd. Kaffi- stova, O. Ryes. pl. 8	45
Sjakklaget «Norrøna»	Alfred Frivik	Kaffistova, Torvet mandag, torsdag	
Oslo Schakselskap	Wilhelm Nitschke	Kronprinsensgt. 17 ^a . Hver dag	125
RJUKAN-Arb. Sjakk-klubb	Sig. Sørensen	Torsd. Folk.H. sal A	40
SANDEFJORD Sjakk-klubb	Ottar Klavenes ...	Tirsdag og fredag Cafe Cesil	35
SARPSBORG Sjakk-klubb	Bjørn Tobiassen ..	Torsdag kl. 19.30 i «Matstova» 2. etg.	
SKI Sjakkelskap	O. N. Høyer	Tirsd., Bogers hot. Kvernd gt. 4 torsd.	
SKIENS Sjakkklubb	Arthur Ringdahl ..	Onsdag og fredag	
TROMSØ Schak- og Bridgekl.	Halfd. D. Johansen	Grand hotells kafe	
SVOLVÆR Schakselskap	Joh. Ing. Johansen	Badesalen	15
TRONDHJEM: Trondhjems Sjakkklubb	J. Sæther	Mand. og torsd. Nytt lokale: Café «Casino», Munkegaten 31 II	
TØNSBERG Sjakkklubb	E. Rojahn	Torsd., Tbg. Hånd- verk- og Industrif.	28
Ikke tilsluttet forbundet:			
Øye Sjakk-klubb	Karl Dahl	Lørdag	26
Voss Sjakk-klubb	Kristian Eggereide	Mandag og torsdag	30
Odda Sjakk- og Bridgeklubb ..	Johannes Svåsand	Alle dager.	51
Lofthus Sjakk-klubb			
Åndalsnes Sjakk-klubb	John N. Larsen...		
Sæbo Sjakk-klubb	Alfred Strandabø .	Lørdag	18