

NORSK SCHAKBLAD

ORGAN FOR NORSK SCHAKFORBUND

Ansvarlig redaktør: *Willy Kristiansen*. Problemavdelingen ved *Th. C. Henriksen*.

Nr. 3.

Mars 1926.

7. aarg.

Norsk Schakblads

Korrespondanceturneringer.

Efter indhøstede erfaringer har vi foretatt endel forandringer i reglementet for vore korrespondanceturneringer, bl. a. for at gjøre deltagelsen forbundet med mindre tidsspilde. Vi hitsætter de forandrede turneringsbestemmelser:

§ 1. Turneringen inddeles med 5 deltagere i hver gruppe. Hver deltager skal samtidig spille 2 partier et hvit og et sort med hver av de øvrige i sin klasse. Deltagerne blir tildelt sine respektive nummere efter lodtrækning.

§ 2. Indmeldelse og turneringsavgift kr. 10,— sendes Norsk Schakblad med opplysninger om spillestyrke. Saasnt 5 deltagere av en passende spillestyrke er anmeldt, paabegyndes turneringen for gruppen. Norsk Schakblad underretter da gjennom bladets spalter deltagerne om de respektive motstanderes navn, adresse og nummer, samt dagen for avsendelsen av hvits første træk.

§ 3. I hver gruppe oppstilles 3 præmier.

Vundet parti regnes for 1, remis $\frac{1}{2}$ og tap for 0 point.

§ 4. Trækkene sendes pr. brev eller brevkort og motstanderens sidste træk gjentages hver gang.

§ 5. Betænkningstiden er 4 dage iberegnet mottagelses- og avsendelsesdagen, som kontrolleres gjennom poststemplet. Desuten har hver deltager 10 respitdage for hvert parti. Overskrides tiden tapes partiet.

Ved sykdom eller bortreise kan partierne avbrytes høist en maaned, hvorom Norsk Schakblad og motstanderen skal underrettes.

§ 6. Et avsendt træk kan ikke forandres. Er et umulig træk sendt, skal det omgaaende returneres og et nyt sendes. Som anvendt tid for det nye træk regnes den tid, som er gaatt fra mottagelsen av motstanderens sidste træk og til det nye træk sendes.

§ 7. Deltager som ved tidsoverskridelse har tapt 3 partier betragtes som uttraadt av turneringen og hans partier strykes.

Deltager som uten gyldig grund uttræder av turneringen, kan negtes adgang til mulige senere turneringer.

Naar et parti er avsluttet, sender vinderen (ved remis hvit) meddelelse herom til bladet ledsaget av partiet i avskrift.

§ 8. De spillende partier tilhører Norsk Schakblad, som forbeholder sig retten til første offentliggjørelse.

§ 9. Norsk Schakblads redaktion fungerer som turneringskomite og dens avgjørelser er endelige.

Et schakkarneval.

Bergens Schakklub arrangerte lørdag den 6. februar sit første — og sikkerlig ogsaa Norges første — schakkarneval, som blev en straalende succes i enhver henseende. De som med sure argusøine vokter over schakspillets hellige og dystre alvor, vil formodentlig faa et choc naar de nu hører om de bergenske spilleres livsglade fest, tiltrods for at de tidligere meddelelser om *soirés* og *the dansantes* jo burde ha forberedt dem paa litt av hvert.

Vi føler os imidlertid overbevist om at schakgudinden ikke ser unaadig til den foretagsomme Bergens Schakklubs arrangements, men at hun tvertimot oppfatter den paa den eneste rigtige maate: Som en hyldest til hende selv — og til fremme av samholdet mellem hendes undersaatter.

Bergens Schakklubs udmerkede medlemsavis «Schak-Snak» indeholder et morsomt referat fra karnevalet (forfattet av Alu-Ali, Khan av Persien), hvorav vi tillater os at tilsætte:

«Lokalet var dekorert efter alle kunstens regler, hvilket for en stor del skyldes den gedigne kunsts haandhæver, herr Lystad, i forbindelse med den mere letbente Kaminka. Sidstnævnte hadde gjort sit yderste for at formørke den lysende tilværelse, elektrisitetens opfinder, herr K. Olsen, hadde tiltænkt os. Forøvrig hadde arrangementskomiteens formand, herr M. Olsen, med sine vaabenbrødre (Størdahl & Co) utfoldet sin store rikdom av saavel aandelig som legemlig kraft for at gjøre karnevalet til en «sand fest». — Karnevalet var og blev en succes! Publikum kom straks i den rette stemning bare av at beskue vægdekorationerne. Kvinden — uten cutting og (den moderne) klædedragt med et schampagneglas i haanden — maa vel siges at være symbolet paa den egte festrus.»..... «Den udmerkede og træffende prolog bidrog ikke mindst til at sætte sit præg paa det første schakspillerkarneval i vor by. Den slog med en gang an den rette stemning og satte den rigtige kulør over løerne. Det var selvfølgelig vor store poet Bruun-Hansen som var far til den. — Musik og publikum stod i nær kontakt med hinanden. Tok gjesterne en pause i samtalen forstod orkestret at fylde den ut — og omvendt. I det hele taget moret gjesterne sig umaadelig, og dansen gik som om baade gulvet og gjesterne var «smurt».

Vi tillater os ogsaa at tilsætte prologen, som for alle tider vil sikre vor ven J. Bruun-Hansen en fremragende plads paa de norske schakpoeters parnass:

Dronninger og prinsgemaler,
munker, klovnere, kanibaler,
vær velkommen her til huse
og la bare humila suse!
Glæd dig ved din unge kraft!
Drik av vinens edle saft!
Dans! og du skal finde varme
her i schakgudindens arme!

Før vi lægger haand paa verke'
vil jeg høfligst kun bemerke:
Ikke foreta „blokade“,
heller indskrænk din facade!
Vil du vise du er kjæk,
gjør da nogen „springertræk“!
Hvis at bena sku' blir trætte,
faa da „løperne“ av brette“!

Han, som her en kork optrækker,
gir os gjerne en „avdækker“.
Han, som klapper en paa ryggen,
bør først melde „schak“, den styggen!
Hun, hvis kavaler er fræk,
bør helst sie: Fra mig „træk“!
Synes hun at han generer,
er det bedst at hun „rokerer“.

Nu da, venner, frem i salen,
dans som om det gjaldt pokalen!
Lyt til klang fra muntre strenge —
jazzens toner leve længe!
Her i denne søde nat
ikke en skal vorde „mat“.
Først naar sol staar op, min pike,
er vi „schakmat“ uten like.

Vi gratulerer Bergens Schakklub med dette sidste vellykkede tiltak som ganske sikkert har opfyldt sit dobbelte formaal: at skaffe penger i klubbens kasse — og berede dens medlemmer nogen festlige og mindeværdige timer.

D-g.

KLUB og KREDS

En nordnordfjeldsk triangelmatch. Første kamp om „Starpokalen“, opsat av British American Tobacco Co. i en kamperie mellem Trondhjems schakklub, Studenternes Schakklub og Arbeidernes Schakklub, Trondhjem, fandt sted søndag den 14. februar i Haandverkerforeningens lokaler, med den sidstnævnte klub som arrangør. Denne triangelmatch er ordnet efter et nyt og ganske morsomt princip, idet hver klub stiller to lag a 5 mand til kamp mot de to andre klubber, dermed kan kampen avvikles paa en og samme dag. Hver klub stilte sine sterkeste spillere og det blev en kamp av betydelig værdi, ikke mindst i propagandamæssig henseende idet et betragtelig antal skuespillere var tilstede. Kampen begynde kl. 5, efter at formanden i Arbeidernes Schakklub, hr. Skogstad, hadde ønsket spillerne vel mødt til kamp. I forbindelse her-

med mindedes hr. Skogstad i velvalgte ord den tidligere formand i Studenternes Schakklub, hr. Norberg-Schulz, der som bekjendt for nogen tid siden fandt sin død ved et ulykkestilfælde.

Derefter tok kampen sin begyndelse og endte først ved $1\frac{1}{2}$ tiden om natten med følgende resultater:

Trondhjems S. K.		Arbeidernes S. K.		Trondhjems S. K.		Studenternes S. K.	
Haarsaker	1	Bjerkan	0	Mæhle	1	Motzfeldt	0
Bakøy	$\frac{1}{2}$	Thomassen	$\frac{1}{2}$	Dahlbye	1	Flood jr.	0
Skog	1	Oversand	0	K. Eriksen	0	Rojahn	1
Rian	$\frac{1}{2}$	Johansen	$\frac{1}{2}$	Nordstrand	1	Jakobsen	0
Moslet	$\frac{1}{2}$	A. Gulbrandsen	$\frac{1}{2}$	Maske	1	Reinholdt	0
	$3\frac{1}{2}$		$1\frac{1}{2}$		4		1

Arbeidernes S. K.		Studenternes S. K.	
Sjødin	1	Pettersen	0
Røkke	1	Flood sen.	0
Skogstad	1	Smeby	0
Nilsen	$\frac{1}{2}$	Bojer	$\frac{1}{2}$
Leistad	0	Moe	1
	$3\frac{1}{2}$		$1\frac{1}{2}$

Trondhjems Schakklub fik altsaa tilsammen $7\frac{1}{2}$ p. og vandt dermed første aktie i den opsatte pokal. Dernæst hadde Arbeidernes S. K. 5 p. og Studenterne $2\frac{1}{2}$.

Moss Schakklub avholdt præmieutdeling for sæsonen 1924—25 den 17. jan. d. a.

Formanden, herr Christiansen, aapnet festligheten med en skaal for de minder som knyttet sig til den pokal der stod foran ham og som var vunnet i kamp mot klubben hinsides «det lille ocean» (Horten).

Derefter utdeltes præmiene, ledsaget av nogen træffende ord av formanden samt et litet rim av sekretæren.

Præmielisten saa saadan ut:

1. kl. 1. pr. samt klubmestertittelen, Andr. Gulbrandsen 10 pts. 2. pr. A. Arnesen $8\frac{1}{2}$ pts. 3. pr. R. Andrée 7 pts.
2. kl. 1. pr. H. Christiansen 7 pts. 2. pr. Leo Smagon 4 pts. 3. kl. 1. pr. H. Wessmann.

Vi samledes saa om det fælles kaffebord og underholdt hverandre med vitser og anekdoter — ja enkelte svang sig endog op i talernes ophøiede sfære.

Senere fortsattes det kordiale samvær med lettere partier, lynpartier etc., og først ved midnatstider ruslet de sidste hjemover; og alle var sikkert et festlig lysende schakminde rikere.

Lørdag den 6te februar d. a. gjæstet norgesmesteren vor klub. Efter at ha demonstrert et par meget interessante slutspil samt et parti og git os endel gode raad, stillet herr Brekke op til kamp mot 14 av klubbens medlemmer. Simultankampen begyndte kl. 10, og efter 4 timers spil

kunde mesteren notere følgende resultat: 11 gevinst, 1 remis (Rummelhoff) og 2 tap (Andreassen og Gulbrandsen).

Efter spillet tilbragte vi et par meget hyggelige timer sammen med den elskværdige norgesmester, som det vil være en udelt glæde snart igjen at se som gjæst.

Andr. G.

Bærum's Schakselskap avholdt generalforsamling paa Sandvikens hotel 14. oktober 1925. Valgene fik følgende utfald: E. M. Schou formand (gjenvalg) O. R. Hammerstad viceform. (gjenv.) Thor Trondstad kasserer, Birger Johansen sekretær (gjenv.), A. Løkslid opmand, materialforvalter H. Torvø.

Indskrivningspenge for nye medlemmer besluttedes strøket.

Spillelokalet er i Sandvikens hotel. Spilledage hver onsdag 7—12.

Præmieturneringen 1924/25 hadde følgende resultat: 1. kl. 1. pr. O. Lier. 2. pr. A. Løkslid. 2. kl. 1. pr. O. R. Hammerstad. 2. pr. Hallingby. 3. pr. E. M. Schou. 3. kl. 1. pr. J. Andersen. Aarets diplom blev tildelt Birger Johansen som bedste mand i 1. kl. ved hovedturneringen.

Kredskamp. Klasse A. spillet den 28. mars 1926 mellem

„Oslo Schakklub“.

„Arb. Schakklub Odin“.

1. Eugen Johnsen	1	Sig. Heiestad	0
2. Alf Møller	0	Erling Myhre	1
3. Osc. Pedersen	0	L. Elomaa	1
4. Nils Ericsson	$\frac{1}{2}$	K. Knutsen	$\frac{1}{2}$
5. Arne Sv. Krogdahl	1	A. Olaussen	0
6. Ernst Rekdahl	1	O. Jansen	0
7. Friij. Arntzen	0	Rolf Heiestad	1
8. Rolf Ek Hansen	1	Joh. Larsen	0
	$4\frac{1}{2}$		$3\frac{1}{2}$

Internationale turneringer.

Semmering og Wien.

I Grand Hotel Panhaus i den lille by Semmering (nær Wien) er der i tiden 8.—29. mars utkjempet en international turnering med 18 deltagere. I den overordentlige sterke konkurrance tok Nimzowitsch allerede fra første runde av ledelsen ved sin seier over Aljechin (se partiavdelingen) og beholdt denne indtil 12. runde, da han ved et uheld tapte partiet mot Vidmar. Spielmann overtok derefter ledelsen og tok en smuk revanche for de senere aars mange nederlag ved at besætte førstepladsen med 13 p. Aljechin maatte nøie sig med 2. plads; han var i daarlig form ved turneringens begyndelse. Nedenfor hitsættes runderesultatene og turneringstabellen:

1. Runde. $\frac{1}{2}$ Dr. Michel—Vajda $\frac{1}{2}$, 0 Grünfeld—Janowski 1, $\frac{1}{2}$ Dr. Tarrasch—Rubinstein $\frac{1}{2}$, 1 Vidmar—Yates 0, 1 Kmoch—Davidson 0

1 Réti—Treybal 0, 1 Dr. Tartakower—Rosselli 0, 1/2 Spielmann—Gilg 1/2, 1 Nimzowitsch—Aljechin 0.

2. Runde. 9. mars. 1/2 Aljechin—Dr. Vajda 1/2, 0 Gilg—Nimzowitsch 1, 0 Rosselli—Spielmann 1, 0 Treybal—Dr. Tartakower 1, 1/2 Davidson—Réti 1/2, 1/2 Yates—Kmoch 1/2, 1/2 Rubinstein—Dr. Vidmar 1/2, 1 Janowski—Dr. Tarrasch 0, 1/2 Dr. Michel—Grünfeld 1/2.

3. Runde. 10. mars. 1/2 Grünfeld—Dr. Vajda 1/2, 1 Dr. Tarrasch—Michel 0, 1 Dr. Vidmar—Janowski 0, 0 Kmoch—Rubinstein 1, 1/2 Réti—Yates 1/2, 1 Dr. Tartakower—Davidson 0, 1 Spielmann—Treybal 0, 1 Nimzowitsch—Rosselli 0, 0 Aljechin—Gilg 1.

4. Runde. 11. mars. 1/2 Dr. Vajda—Gilg 1/2, 0 Rosselli—Aljechin 1, 1/2 Treybal—Nimzowitsch 1/2, 1/2 Davidson—Spielmann 1/2, 1/2 Yates—Dr. Tartakower 1/2, 1 Rubinstein—Réti 0, 1 Janowski—Kmoch 0, 1/2 Michel—Dr. Vidmar 1/2, 1 Grünfeld—Dr. Tarrasch 0.

5. Runde. 13. mars. 1 Dr. Tarrasch—Dr. Vajda 0, 1 Gilg—Rosselli 0, 1 Dr. Aljechin—Dr. Treybal 0, 1/2 Nimzowitsch—Davidson 1/2, 1 Spielmann—Yates 0, 1/2 Dr. Tartakower—Rubinstein 1/2, 1 Réti—Janowski 0, 1/2 Kmoch—Dr. Michel 1/2, 1/2 Grünfeld—Dr. Vidmar 1/2.

6. Runde. 14. mars. 1 Dr. Vajda—Rosselli 0, 0 Dr. Michel—Réti 1, 1 Grünfeld—Kmoch 0, 1 Dr. Tarrasch—Dr. Vidmar 0, 1 Dr. Treybal—Gilg 0, 0 Davidson—Aljechin 1, 0 Yates—Nimzowitsch 1, 0 Spielmann—Rubinstein 1, 1 Dr. Tartakower—Janowski 0.

7. Runde. 15. mars. 1/2 Dr. Vidmar—Dr. Vajda 1/2, 1/2 Rosselli—Dr. Treybal 1/2, 0 Gilg—Davidson 1, 1 Aljechin—Yates 0, 1 Nimzowitsch—Rubinstein 0, 1 Spielmann—Janowski 0, 1 Dr. Tartakower—Dr. Michel 0, 1 Réti—Grünfeld 0, 0 Kmoch—Dr. Tarrasch 1.

8. Runde. 17. mars. 0 Dr. Vajda—Dr. Treybal 1, 1/2 Dr. Michel—Spielmann 1/2, 0 Grünfeld—Dr. Tartakower 1, 1 Dr. Tarrasch—Réti 0, 1/2 Dr. Vidmar—Kmoch 1/2, 1 Davidson—Rosselli 0, 1/2 Yates—Gilg 1/2, 0 Rubinstein—Aljechin 1, 0 Janowski—Nimzowitsch 1.

9. Runde. 1/2 Kmoch—Dr. Vajda 1/2, 1/2 Réti—Dr. Vidmar 1/2, 1 Dr. Tartakower—Dr. Tarrasch 0, 1 Spielmann—Grünfeld 0, 1 Nimzowitsch—Dr. Michel 0, 1/2 Dr. Aljechin—Janowski 1/2, 1/2 Gilg—Rubinstein 1/2, 0 Rosselli—Yates 1, 1 Dr. Treybal—Davidson 0.

10. Runde. 1/2 Dr. Vajda—Davidson 1/2, 0 Yates—Dr. Treybal 1, 1 Rubinstein—Rosselli 0, 0 Janowski—Gilg 1, 0 Dr. Michel—Dr. Aljechin 1, 1 Grünfeld—Nimzowitsch 0, 1/2 Dr. Tarrasch—Spielmann 1/2, 1 Dr. Vidmar—Dr. Tartakower 0, 0 Kmoch—Réti 1.

11. Runde. 0 Réti—Dr. Vajda 1, 1 Dr. Tartakower—Kmoch 0, 1 Spielmann—Dr. Vidmar 0, 1/2 Nimzowitsch—Dr. Tarrasch 1/2, 1 Aljechin—Grünfeld 0, 1/2 Gilg—Dr. Michel 1/2, 0 Rosselli—Janowski 1, 1/2 Dr. Treybal—Rubinstein 1/2, 0 Davidson—Yates 1.

12. Runde. 0 Dr. Vajda—Yates 1, 1/2 Rubinstein—Davidson 1/2, 1/2 Janowski—Dr. Treybal 1/2, 1 Dr. Michel—Rosselli 0, 1 Grünfeld—Gilg 0, 0 Dr. Tarrasch—Dr. Aljechin 1, 1 Dr. Vidmar—Nimzowitsch 0, 0 Kmoch—Spielmann 1, 1 Réti—Dr. Tartakower 0.

13. Runde. 1 Dr. Tartakower—Dr. Vajda 0, 1/2 Spielmann—Réti 1/2, 1/2 Nimzowitsch—Kmoch 1/2, 0 Dr. Aljechin—Dr. Vidmar 1, 0 Gilg—Dr. Tarrasch 1, 0 Rosselli—Grünfeld 1, 1/2 Dr. Treybal—Dr. Michel 1/2, 0 Davidson—Janowski 1, 0 Yates—Rubinstein 1.

14. Runde. 1 Dr. Vajda—Rubinstein 0, 1/2 Janowski—Yates 1/2, 0 Dr. Michel—Davidson 1, 1/2 Grünfeld—Dr. Treybal 1/2, 1 Dr. Tarrasch—Rosselli 0, 1 Dr. Vidmar—Gilg 0, 0 Kmoch—Dr. Aljechin 1, 0 Réti—Nimzowitsch 1, 0 Dr. Tartakower—Spielmann 1.

15. Runde. 1 Spielmann—Dr. Vajda 0, 1/2 Nimzowitsch—Dr. Tartakower 1/2, 1 Dr. Aljechin—Réti 0, 1/2 Gilg—Kmoch 1/2, 1/2 Rosselli—Dr. Vidmar 1/2, 1 Dr. Treybal—Dr. Tarrasch 0, 0 Davidson—Grünfeld 1, 1 Yates—Dr. Michel 0, 0 Rubinstein—Janowski 1.

16. Runde. 1. Dr. Vajda—Janowski 0, 0 Dr. Michel—Rubinstein 1, 1 Grünfeld—Yates 0, 1 Dr. Tarrasch—Davidson 0, 1 Dr. Vidmar—Dr. Treybal 0, 1 Kmoch—Rosselli 0, 1 Réti—Gilg 0, 0 Tartakower—Dr. Aljechin 1, 1 Spielmann—Nimzowitsch 0.

17. Runde. 1 Janowski—Michel 0, 1 Rubinstein—Grünfeld 0, 1/2 Tarrasch—Yates 1/2, 1 Vidmar—Davidson 0, 1 Kmoch—Treybal 0, 1 Réti—Rosselli 0, 1 Tartakower—Gilg 0, 1/2 Spielmann—Aljechin 1/2, 1 Nimzowitsch—Vajda 0.

Turneringstabel Semmering 1926.

	1	2	3	4	5	6	7	8	9	10	11	12	13	14	15	16	17	18	Points	Præmie
1 Michel		1/2	0	1/2	1/2	0	0	1/2	0	0	1/2	1	1/2	0	0	0	0	1/2	4 1/2	
2 Grünfeld	1/2		1	1/2	1	0	0	0	1	0	1	1	1/2	1	1	0	0	1/2	9	IX
3 Tarrasch	1	0		1	1	0	0	1/2	1/2	0	1	1	0	1	1/2	1/2	0	1	10	VI-VII
4 Vidmar	1/2	1/2	0		1/2	1	0	1	1	1	1	1	1/2	1	1/2	1	1/2	12	12	III
5 Kmoch	1/2	0	0	1/2		0	0	1/2	0	1/2	1	1	1	1/2	0	0	1/2	6	6	
6 Réti	1	1	0	0	1		1	1/2	0	0	1	1	1	1/2	1/2	0	1	0	9 1/2	VIII
7 Tartakower	1	1	1	0	1	0		0	1/2	0	1	1	1	1	1/2	1/2	1	1	11 1/2	IV-V
8 Spielmann	1/2	1	1/2	1	1	1/2	1		1	1/2	1/2	1	1	1	1	1	1	1	13	I
9 Nimzowitsch	1	0	1/2	0	1/2	1	1/2	0		1	1	1	1/2	1/2	1	1	1	1	11 1/2	IV-V
10 Aljechin	1	1	1	0	1	1	1	1/2	0		0	1	1	1	1	1	1	1	12 1/2	II
11 Gilg	1/2	0	0	0	1/2	0	0	1/2	0	1		1	0	0	0	0	0	0	6	
12 Rosselli	0	0	0	1/2	0	0	0	0	0	0	0		0	0	0	0	0	0	1	
13 Treybal	1/2	1/2	1	0	0	0	0	0	1/2	0	1	1/2		1	1	1/2	1/2	1	8	
14 Davidson	1	0	0	0	0	1/2	0	1/2	1/2	0	1	1	0		0	1/2	0	1/2	5 1/2	
15 Yates	1	0	0	0	1/2	1/2	0	0	0	1/2	1	0	1	0		1	0	1	7	
16 Rubinstein	1	1	1/2	1/2	1	1	1/2	1	0	0	1/2	1	1/2	1/2	1		0	0	10	VI-VII
17 Janowski	1	1	1	0	1	0	0	0	0	1/2	0	1	1/2	1	1/2	1		0	8 1/2	
18 Vajda	1/2	1/2	0	1/2	1/2	1	0	0	0	1/2	1/2	1	0	1/2	0	1	1	1	7 1/2	

Kort forut deltok Spielmann i Trebitsch-Minde turneringen i Wien og besatte ogsaa her førstepladsen:

	1	2	3	4	5	6	7	8	9	10	11	12	Stand	Preis
1 Becker		1/2	1/2	1/2	0	1	1/2	1	1/2	1	1	0	6 1/2	IV/V
2 Grünfeld	1/2		1	0	1	1	0	1/2	1	1	1/2	1/2	8	II
3 v. Réthy	1/2	0		1/2	0	0	1	1	1	1/2	1/2	1/2	5 1/2	
4 König	1/2	1	1/2		1/2	1	0	1	1	1/2	0	1/2	6 1/2	IV/V
5 Lokvenc	1	0	1	1/2		1/2	1/2	1/2	1	1	1/2	1/2	7	III
6 Strobl	0	0	1	0	1/2		1	0	1	1/2	0	0	4	
7 Hönlinger	1/2	0	0	1	1/2	0		1/2	1	0	1	0	4 1/2	
8 Müller	0	1/2	0	0	1/2	1	1/2		1/2	1/2	1/2	1/2	4 1/2	
9 Wahle	1/2	0	0	0	0	0	0	0	1/2		0	0	1	
10 Dr. Gruber	0	0	1/2	1/2	0	1/2	1	1/2	1	1	1	1	4	
11 S. R. Wolf	0	1/2	1/2	1	1/2	1	0	1/2	1	1	1	1	6	
12 Spielmann	0	1/2	1/2	0	1/2	1	1	1/2	1	1	1	1	8 1/2	I

PARTIER

392. Spansk parti.

Spillet i Oslo 13. dec. 1925 i matchen mellem Drammen og Moss Schakkklub.

Andr. Gulbrandsen. H. C. Christoffersen.
Moss. Drammen.

- | | |
|-----------|--------|
| 1. e2—e4 | e7—e5 |
| 2. Sg1—f3 | Sb8—c6 |
| 3. Lf1—b5 | a7—a6 |
| 4. Lb5—a4 | Sg8—f6 |
| 5. Sb1—c3 | b7—b5 |
| 6. La4—b3 | Lf8—e7 |
| 7. 0—0 | d7—d6 |
| 8. a2—a4 | b5—b4 |

Alternativ nr. 2 er: 8.—, Tb8 med fortsættelsen 9. a+b5, a+b5 10. d3, Lg4 11. Le3, Sd4 med likt spil (Collijn).

Bondeofferet 8.—, Lg4 er inkorrekt; det følger: 9. a+b5, Sd4 10. T+a6, T+a6 11. b+a6, Dc8 12. La4†, c6 (eller Kf8 13. a7 med bonde over) 13. S+d4!, L+d1 14. L+c6†, Kd8 15. a7 og hvid vinder D. igjen med bedre spil (Collijn).

9. Sc3—d5 0—0
Bondemordet 9.—, S+c4 hevner hvid med 10. d4 efterfulgt av Te1 med stærkt angrep.

- | | |
|------------|--------|
| 10. Tf1—e1 | Lc8—g4 |
| 11. c2—c3! | a6—a5? |

Sort undervurderer baade motstanderen og dennes senere fribonde!

Med avslag paa c3 vilde han stille vanskeligere problemer. Nu derimot gir han hvid et frygtelig vaaben (den frie a-bonde) som denne konsekvent og energisk benytter sig av.

- | | |
|-------------|--------|
| 12. Sd5+f6! | Le7+f6 |
| 13. Lb3—d5 | Lg4—d7 |

Et dystert tilbaketog; men efter befrielsesstrækket Ta6 er fribonden likeledes et faktum ved avbytte paa c6 og b4.

- | | |
|-------------|-------|
| 14. c3+b4 | a5+b4 |
| 15. Dd1—c2! | — |

Forsterker presset mot brohodet c6 og besætter den strategisk vigtige c-linje med grovt skyts!

- | | |
|------------|--------|
| 15. — | Dd8—e8 |
| 16. b2—b3! | — |

Dette stille bondetræk glimrer med diverse udmærkede egenskaper. Det: 1. støtter a-bonden, 2. forhindrer en eventuel fremrykning av sorts b-bonde, 3. aapner adgang for løperen til b2, hvorved 4. bondefremstøtet d4 muliggjøres uten tempotap;

samtidig 5. opbygges en fast basis for løperen paa c4.

- | | |
|------------|--------|
| 16. — | Ta8—c8 |
| 17. Lc1—b2 | — |

17. Dc4 er kun tilsynelatende bedre. Det kan følge: 17.—, Tb8, 18. Lb2, Ld8 for paa 19. Te1 at kunne flytte springeren og sort har vel ikke stort daarligere spil end i partiet.

- | | |
|-------|--------|
| 17. — | Sc6—a5 |
|-------|--------|

Ikke til e7 da hvid vinder mindst en bonde ved Lb7.

- | | |
|-----------|--------|
| 18. d2—d4 | c7—c5 |
| 19. d4+e5 | d6+e5! |

19.—, Le5 leder til bondetap 20. Le5! de5 21. Db2.

- | | |
|------------|---|
| 20. Sf3—d2 | — |
|------------|---|

Kavallerireserven rykker iilden!

- | | |
|------------|--------|
| 20. — | De8—e7 |
| 21. Sd2—c4 | Sa5—c6 |
| 22. Sc4—b6 | Tc8—c7 |

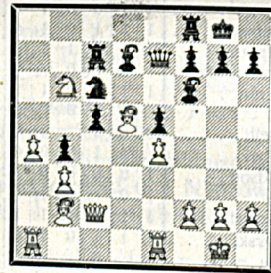

- | | |
|------------|---|
| 23. Ld5—c4 | — |
|------------|---|

Her hadde hvid følgende fortsættelse for øie, som vel hadde været at foretrække: 23. S+d7 (et firedages dødsridt!) D+d7 24. D+c5, Sd4 25. D+b4, Sc2 26. Dd2 og hvid har 2 fribønder for kvaliteten, og løperen d5 staar glimrende!

- | | |
|------------|--------|
| 23. — | Ld7—e6 |
| 24. a4—a5 | Sc6—d4 |
| 25. Ld2+d4 | — |

„Nu hvil dig borger —!“

- | | |
|-------|-------|
| 25. — | c5+d4 |
|-------|-------|

25.—, e+d4 (med trusselen d3) besvares med 26. e5 og sorts kongeløper kommer paa avveir.

- | | |
|-----------|--------|
| 26. a5—a6 | Tf8—b8 |
|-----------|--------|

- | | |
|------------|--------|
| 27. Sb6—d5 | Le6+d5 |
| 28. e4+d5 | De7—c5 |

Bondefremrykningen er ikke at frygte: 28.—, d3 29. D+d3!, e4 30. d6! (bedre end T+c4) og hvid vinder.

- | | |
|------------|--------|
| 29. Dc2—d3 | Tc7—a7 |
| 30. Te1—e4 | — |

Begge partier blokerer flittig.

- | | |
|-------------|--------|
| 30. — | g7—g6 |
| 31. f2—f4 | e5+f4 |
| 32. Te4+f4 | Lf6—e5 |
| 33. Tf4—f3 | Dc5—d6 |
| 34. g2—g3 | Kg8—g7 |
| 35. Tal—f1 | Tb8—f8 |
| 36. Dd3—e2! | — |

Tar hensyn til sorts følgende træk.

- | | |
|-------|-------|
| 36. — | f7—f5 |
|-------|-------|

Ved denne dristige bondefremmarsch søker sort at befri sig for sin noget trykkede stilling.

- | | |
|------------|-------|
| 37. g3—g4! | f5—f4 |
| 38. h2—h4 | — |

Hvit har faat blod paa tand!

- | | |
|------------|--------|
| 38. — | Ta7—e7 |
| 39. g4—g5 | Dd6—d7 |
| 40. De2—g2 | Le5—d6 |
| 41. Dg2—h3 | Dd7—a7 |

D. avbytte yder visse remischanser. Sorts hængende bønder er dog svake og desuten maa en officer stadig holde øie med hvits frie a-bonde. Sort vilde saa at si spille med en officer under i slutspillet.

- | | |
|------------|---|
| 42. Lc4—d3 | — |
|------------|---|

Avdækkeren bringes ut av verdenen, og nye kræfter tilføres angrepet (hvit truer h5!).

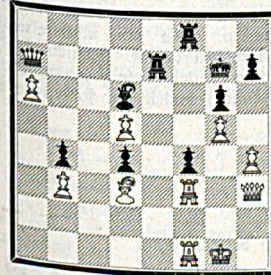

393. Siciliansk parti.

Spillet i februar i bykampen Hamburg—Bremen. Noterne er av H. Heinicke i Funkschach.

Dr. Hartlaub.
(Bremen).

H. Heinicke.
(Hamburg).

- | | |
|----------|--|
| 1. e2—e4 | c5+b4 |
| | Marshall's gambitvariant, som gir et meget vanskelig spil. |

c7—c5

Sort tilbyr i denne stilling remis; men hvid er ikke i stemming til at gaa med paa noget kompromis!

- | | |
|-------|---------|
| 42. — | Te7—e5! |
|-------|---------|

Ellers følger h5 med avgjørende angrep.

- | | |
|------------|---------|
| 43. Tf3+f4 | Tf8+f4 |
| 44. Tf1+f4 | Te5—e1† |

Bonden vindes igjen ved 44.—, T+g5†, men efter 45. h+g5, L+f4: 46. Dc8! er partiet likevel tapt (L+g5 47. d6!).

- | | |
|-------------|---------|
| 45. Tf4—f1 | Da7—e7 |
| 46. Dh3—f3! | Te1+f1† |
| 47. Kg1+f1 | Ld6—c5 |
| 48. Ld3—c4! | — |

Et godt træk med truselen d6!

- | | |
|-------|-----------|
| 48. — | De7—f8(?) |
|-------|-----------|

Efter dette bryter sorts spil hurtig sammen. Det bedste forsvar yder 48.—, Dd6! Avbyttet paa f6 fører da ikke frem, f. eks. 49. Df6†, D+f6† 50. g+f6, K+f6: 51. d6, h6!! (remistrækket) 52. Ke2, g5 53. h+g5, h+g5 54. Kd3, g4 55. Ld5, g3 56. Ke4, La7!

a. 57. Kb4, g2! 58. L+g2, Ke6:

Sort erobrer d-bonden og holder remis (ulike farvede løpere!).

b. 57. Kb5(?), d3! 58. Kc6, d2 59. d7, Ke7! ikke d1(D) da hvid vinder med d8(D)†, og sort er i et mattnet. 60. Kc7 Lb6†!! (gevinsttrækket) 61. Kb6, d1(D) og sort vinder. Det kan følge: 62. Lc6, Db3:

Men paa 48.—, Dd6! spiller hvid K over til D fløien. Efterat K har indkvartert sig paa d3, truer avbytte paa f6, og hvid kan eventuelt gaa over i variant b., dog nu med 2 (vindende) tempi mer!

- | | |
|-------------|--------|
| 49. Df3+f8† | Kg7+f8 |
| 50. d5—d6 | Kf8—e8 |
| 51. Lc4—g8 | Ke8—d7 |
| 52. Lg8+h7 | Kd7+d6 |
| 53. Lh7+g6 | Kd6—e5 |
| 54. h4—h5 | — |

Sort kan nu vinde Bg5 og Lg6, men kan ikke hindre en av hvits fløi-fri-bønder i at gaa til dronning. Sort gir derfor op.

(Noter av Andr. Gulbrandsen).

3. a2—a3 b4+a3
 4. Sg1—f3 d7—d6
 5. Sb1+a3 Sg8—f6
 6. Lf1—b5† Lc8—d7
 Her kommer Sc6 i betragtning.
 7. Lb5+d7† Sb8+d7
 8. Dd1—e2 g7—g6
 9. Ta1—b1 b7—b6
 10. d2—d4 e7—e6
 Inkonsekvent. Bedre var Lg7; men jeg vilde ikke tillate e4—e5—e6, hvad forøvrig ikke er noget særlig at frygte.
 11. 0—0 Lf8—e7
 Lg7 gaar nu ikke an p. g. a. Sc4.
 12. Tb1—b3 0—0
 13. e4—e5 d6+e5
 14. d4+e5 Sf6—d5
 15. c2—c4? Sd7—c5!
 c4 viser sig nu at være en fejl.
 16. Tb3—b2 Sd5—c3
 17. De2—e1 Sc3—e4
 18. Lc1—h6 Tf8—e8
 19. Tb2—e2 Dd8—d7
 Her vilde sandsynligvis Sd3 samt Sc5 ha styrket sorts spil betydelig.
 20. Sa3—b5 a7—b6
 21. Sb5—d4 Dd7—b7
 22. De1—c1! Te8—d8
 23. Dc1—f4 Td8—d7
 24. Tf1—e1 —
 Og med engang staar hvid dominerende!
 24. — Sc4—c3
 25. Te2—e3 Sc3—a4
 26. Sf3—g5 Le7+g5
 27. Lh6+g5 Db7—b8
 28. Lg5—h6 —
 Tilsynelatende meget sterkt. Det truer Df6.
 28. — f7—f5!!
 e5+f6 e. p. strander paa D+f4 samt T+d4! Og nu staar pludselig sort domi-

nerende. Virkningen av dette træk var aldeles demoraliserende.

29. Lh6—g5 Db8—e8
 30. Sd4—f3 —
 Og hvor man mangler gode træk, indfinder en „buk“ sig i rette øieblik
 Partiet var dog tapt for hvid i et hvert tilfælde.

30. — Sc5—d3
 31. Df4—h4 Sd3+e1
 Resten er nu mere haand end hodearbejde.

32. Te3+e1 Sa4—c5
 33. h2—h3 Sc5—e4
 34. Lg5—e3 De8—d8
 35. Dh4—h6 Ta8—c8
 36. h3—h4 Tc8+c4
 37. h4—h5 Dd8—f8
 38. Dh6—f4 Se4—d2
 39. Df4—h2 Sd2+f3†
 40. g2+f3 Df8—b4
 41. Te1—a1 g6—g5
 42. Ta1+a6 Db4+e1†
 43. Kg1—g2 Tc4—h4
 44. Dh2+h4 g5+h4
 45. h5—h6 h4—h3†
 46. Kg2+h3 De1—h1†
 47. Kh3—g3 Td7—d1
 48. Ta6—a8† K8—gf7
 49. Ta8—a7† Kf7—e8

Kg6? 50. Tg7†, Kh5, 51. Tg5† med evig schak.

50. Le3+b6 Td1—g1†
 51. Kg3—f4 Dh1+h6 matt
 Et parti som ikke staar noget høit, men som p. g. a. sine undlatelsessynder blir ganske interessant. Partiets kombinationsrigdom og den korte betænkningstid (20 træk i timen) undskylder jo fejlene endel.

394. Indisk.

Spillet i matchen „1911“ — Oslo Schakskelskap.

- H. Chr. Siebke. Willy Kristiansen.
 (O. S.) („1911“)
 1. d2—d4 Sg8—f6
 2. Sg1—f3 g7—g6
 3. c2—c4 d7—d6
 4. Sb1—c3 Lf8—g7
 5. Lc1—f4 0—0

6. Dd1—d2 Tf8—e8
 7. e2—e4 b7—b6?
 Sort venter forlænge med at trække springeren til d7 eller c6 for at faa gjen-nemført e7—e5. Følgen er at hvid ved e4—e5 i 10de træk hindrer e7—e5 hvorved sorts utvikling i høi grad vanskeliggjøres.
 8. Lf4—h6 Sb8—d7

Nu kommer springeren, men forsent. Enkelte lyse hoder vilde her trukket løperen til h8 for at besætte dette strategisk saa vigtige punkt!

9. Lh6+g7 Kg8+g7
 10. e4—e5! Sf6—g8
 Efter d+e, 11. d+c, Sø. 12. 0—0—0 blir sort endda mere indeklemt.

11. 0—0—0 a7—a6
 Ikke helt forstaaelig. Bedre var vel Sf8 for at ha garderet h7 og g6 og kunne spille Lb7 uten at generes av e5—e6.

12. h2—h4 Lc8—b7?
 13. e5—e6! —
 Dette bondetræk lammer helt sorts spil. Bonden maa slaes for paa h+f3 taper sorts officer efter e+d. Paa Sd7—f6 følger den pussige fortsættelse 14. e+f, K+f
 15. Sg5† med dronningvinst. Sf8 fører

uten bondeoffer med uvæsentlige forandringer til tekstvarianten.

13. — f7+e6
 14. Sf3—g5 Sd7—f8
 15. Dd2—f4 Sg8—f6
 16. h4—h5! h7—h6
 Paa S+h5 følger 17. Df7†, Kh8 (Kh6, 18. f2—f4 med den ubehagelige trusel Dg8), 18. T+h5 og angrepet bryter lett igjen; g+h hadde vel holdt partiet længst.
 17. h5+g6! Dd8—d7
 Selvmord, men stillingen helt uholdbar. Paa h+g følger 18. D+g, Sg8, 19. Th7†. S+T 20. g+h† efterfulgt av Ld3† og Th1†. Ogsaa her var h5 bedst.

18. Sg5+e6† Opgit.
 Der følger nemlig matt i 3 træk.
 (Noter av H. C. Stebke).

395. Aljechins aapning.

Spillet i Semmeringturneringen 8. mars 1926.

A. Nimzowitsch. A. Aljechin.

1. e2—e4 Sg8—f6
 2. Sb1—c3 —

Dette er formodentlig det bedste træk i denne paa tempotap anlagte aapning, da spillet derved gaar over i en avert av fransk parti som er fordelagtigt for hvid.

2. — d7—d5
 3. e4—e5 —

Nu kan ikke springeren gaa til det gunstige felt d5.

3. — Sf6—d7
 4. f2—f4 —

d2—d4 ser naturligere ut, men derved fremkommer en variant av fransk parti som ikke synes at være til fordel for hvid (e4, e5, d4, d5; Sc3, Sf6, e5). Nimzowitsch søker nye veier.

4. — e7—e6
 5. Sg1—f3 c7—c5
 6. g2—g3 —

Alt systematisk — d4 maa undgaaes derfor maa Lf1 skaffes en anden mulighet for utvikling.

6. — Sb8—c6
 7. Lf—g2 Lf8—e7
 8. 0—0 0—0

9. d2—d3 Sd7—b6
 f7—f6 skal forberedes.

10. Sc3—c2 d5—d4
 11. g3—g4 —

Signalet til forviklinger.

11. — f7—f6
 12. e5+f6 g7+f6

Sort spiller paa gevinst. g4—g5 var ikke ønskelig. Desuten skal den aapne g-linje muligjøres angrepet paa den hvite kongestilling.

13. Se2—g3 Sb6—d5
 14. Dd1—e2 Le7—d6

15. Sf3—h4 Sc6—e7
 16. Lc1—d2 —

- Sg3—e4 hadde været sterkere.
 16. — Dd8—c2

17. De2—f2 c5—c4
 Truer med fuldstændig deplacering av løperen ved e4—c3.

18. d3+c4 Sd5—e3
 19. Ld2+e3 d4+e3

Forsaavidt ser alt dette bra ut. Bonden kan selvfølgelig ikke slaes. Imidlertid — hvid er lykkelig blitt kvit sin litet virksomme dameløper, i bytte mot sorts udmærket placerte springer.

20. Df2—f3 Dc7+c4
 21. Sg3—e4! Ld6—c7

22. b2—b3 —
 Bonden c2 kan ikke slaes p. g. av Tf1—c1.

22. — Dc4—d4
 23. c2—c3 Dd4—b6

24. Kg1—h1 Se7—d5

25. f4-f5 — —
 Saalangt har alt været udmerket, men nu var Df3-g3 at foretrække.
25. — — Sd5-f4
 26. Tf1-d1! — —
 Atter meget bra spillet. Lc8 blir nu indespærret.
26. — — Kg8-h8
 27. Lg2-f1 e6+f5
 28. g4+f5 Lc7-e5
 29. Td1-e1 — —
 Vinder ganske vist en bonde, men denne kunde allikevel ikke løpe bort. Nu faar sort utviklet Lc8 og opnaar dermed den langt bedre stilling.
29. — — Lc8-d7
 30. Te1+e3 Ld7-c6
 31. Ta1-e1 Sf4-d5?
 Nu hadde vel Tf8-g8 ført til gevinststilling.
32. Tf3-d3 Sd5+c3?
 Springeren skulde ha gaat tilbake til f4. Hvit hadde da neppe hat noget at stille op mot Tf8-g8. Springeren kan vistnok ikke slaes, da Le5+c3, Df3+c3, Db6-f2 vilde vinde. Men Aljechin under-vurderte den nu følgende offerkombination.
33. Sh4-g6† h7+g6
 34. Df3-g4! Tf8-f7?
 Fører straks til tap. Tf8-g8 kunde ha le-det til: 35. f5+g6, Kh8-g7, 36. Td3-d7†,

Lc6+d7, 37. Dg4+d7†, Kg7+g6, 38. Lf1-d3.

35. Td3-h3† Kh8-g7
 36. Lf1-c4! Lc6-d5
 Tvunget. g6-g5 vilde ha ført til avslutningen 37. Th3-h7†, Kg7+h7, 38. Dg4-h5†, Kh7-g7, 39. Dh5+f7†, Kg7-h8, 40. Df7-h5†, Kh8-g7, 41. Dh5-g5† o. s. v.
37. f5+g6 Sc3+e4
 38. g6+f7† Kg7-f8
 39. Te1+e5! — —
 Ikke schak med dronningen eller taarnet, paa grund av den stadige trusel Se4-g3 matt.
39. — — Ld5+e4†
 40. Dg4+e4 Kf8-e7
 41. f7-f8D†! — —
 Bedre end et slutspill med ulikefarvede løpere.
41. — — Ta8+f8
 42. De4-d5!! Db6-d6!
 Db6-c6 hadde kostet dronningen;
 43. Th3-h7† etterfulgt av Lc4-b5.
43. Dd5+b7† Ke7-d8
 44. Th3-d3 Lc5-d4
 45. Db7-e4 Tf8-e8
 46. Td3+d4 Opgit.
 Gode og daarlige træk paa begge sider — et aandrikt parti!
 (Noter efter „Funkschach“).

396. Aljechins aapning.

A. Steiner. G. v. Réthy.

1. e2-e4, Sg8-f6, 2. e4-e5, Sf6-d5, 3. d2-d4, d7-d6, 4. e5+d6, e7+d6, 5. Lf1-c4, Sd5-b6, 6. Lc4-d3, Lf8-e7, 7. Sc1-e2, Sb8-c6, 8. c2-c3, Le7-f6, 9. Sb1-d2, d6-d5, 10. 0-0, Sc6-e7
 11. Se2-g3, g7-g6, 12. Sd2-f3, Lf6-g7, 13. Tf1-e1, 0-0, 14. Lc1-f4, Kg8-h8, 15. Dd1-e2! Se7-g8, 16. Sf3-e5, f7-f6? 17. Se5+g6†!, h7+g6, 18. Ld3+g6, Lg7-h6, 19. De2-h5, Kh8-g7
 20. Sg3-f5†. Sort gir op.

PROBLEMER

684. Franz Dworak, Bergen. (Orig.)

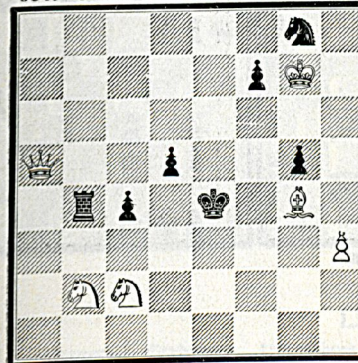

Matt i 3 træk.

686. O. Olsen, Oslo. (Orig.)

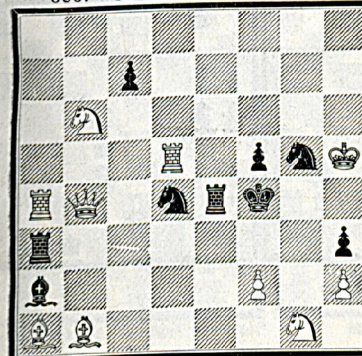

Matt i 2 træk.

688. J. Scheel, Slemdal.
(N D A.)

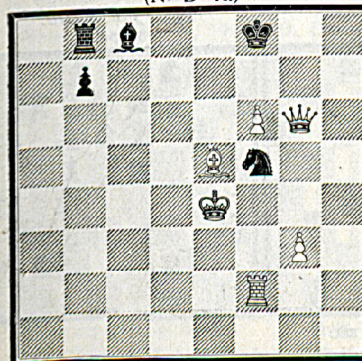

Matt i 3 træk.

685. Th. C. Henriksen, Fr.stad. (Orig.)

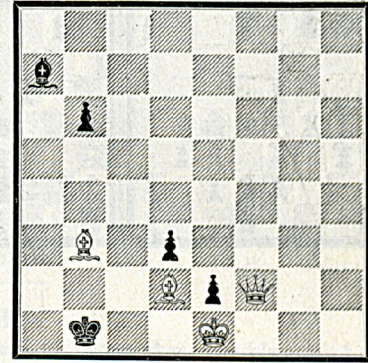

Matt i 3 træk.

687. O. Olsen, (Orig.)

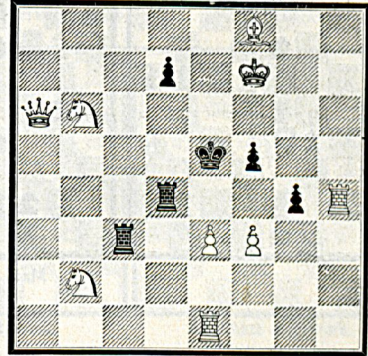

Matt i 2 træk.

689. Aug. Jenssen, Narvik
(Schackvärlden).

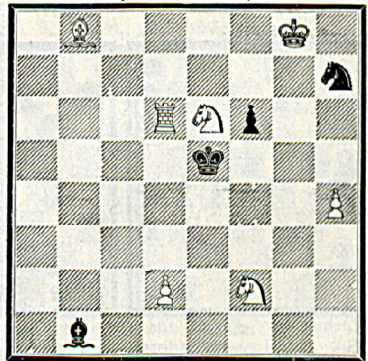

Matt i 2 træk.

Schacksällskapet „Manhem“'s jubileumsturnering.

690. K. A. R. Larsen, Kjbh. 1. pr. 691. Birger Knudsen, Bergen. 2. pr. 692. Kr. Nielsen, Hamar. 3. pr.

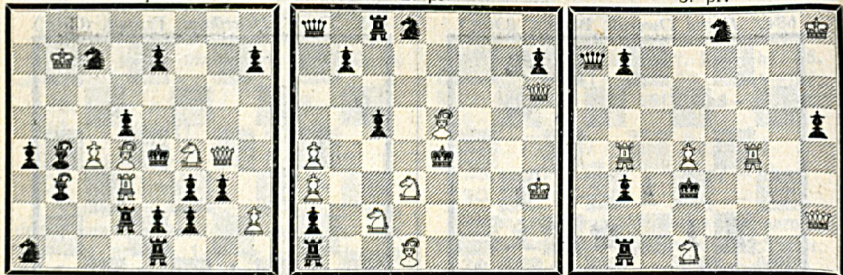

Matt i 3 træk.

693. Th. C. Henriksen og Birger Knudsen. 4 pr. 694. Emil Petterson, Skutskär. Hædr. omtale. 695. Axel Åkerblom, Avesta. Hædr. omtale.

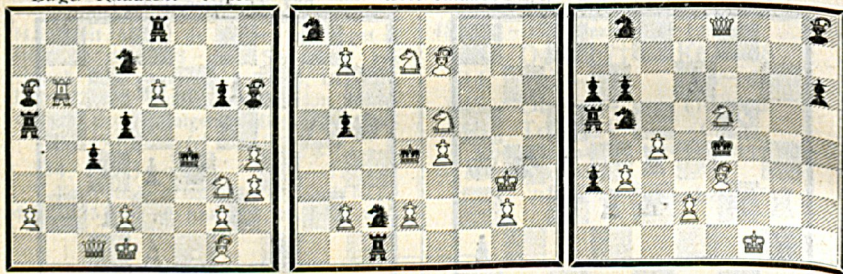

Matt i 3 træk.

„Narodni Politika“'s turn. 1925.

696. E. Kadera. 1. pr. 697. C. F. Hladik. 2. pr. 698. Jan Vasta. 3. dr.

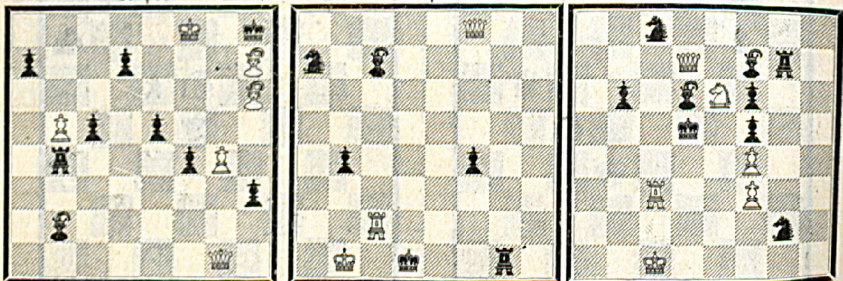

Matt i 3 træk.

Denne er gengit for i „N. S.“; men i en anden form.

„Slovenské Naroda“'s turn. 1925.

699. V. Cisar, Pilsen. 1. pr. 700. J. Drnek, Horadovin. 2. pr. 701. J. Drnek. „Narodni Osvobozeni“ 1926.

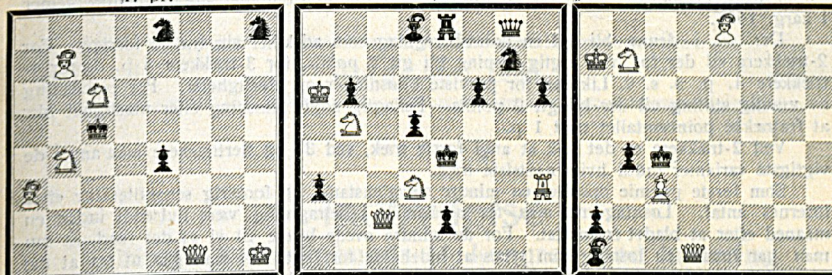

Matt i 3 træk.

Literatur.

Changing Fashions: 150 Chees Problems by George Hume er titelen paa A. C. Whites julebok. Vi gengir nedenfor et par prøver fra boken, som indeholder mange fine problemer, særlig selvmatter.

702. „Pittburgh Gazette-Times“ 1917. 703. „London Observer“ 1922. 704. „Fata Morgana“ 1922.

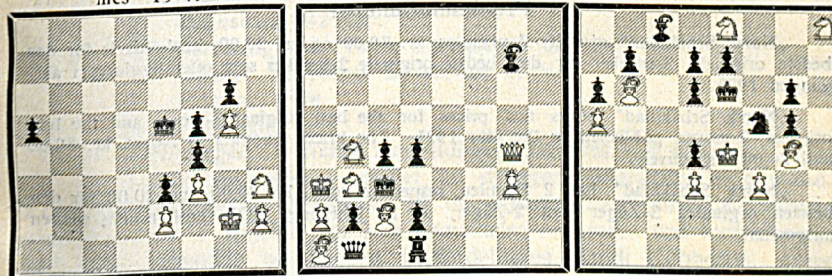

Hvit trækker. Hvilket resultat?

Matt i 2 træk.

Selvmatt i 2 træk.

Studie samlet av Fr. Dedrle, Brünn, og utgit av Dobrusky-klubben i Prag. Boken indeholder en samling paa 150 studier, samt et anhang om bondeslutspillet's teori med 75 oplysende diagrammer. Nedenfor gengir vi et par prøver.

- V. Kosek. (Cas. C. S., 1922). O. Duras. (Cas. C. S., 1923). A. Troitsky. Cernov. (D. S. 1911)

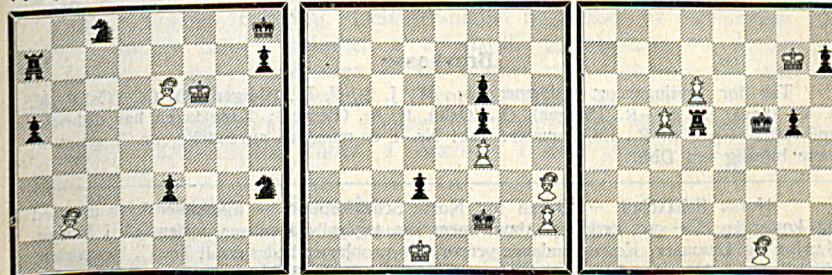

Hvit trækker og vinder.

Hvit trækker og vinder.

Hvit trækker og gjør remis.

1. Lf7, Tb7, 2. Lc3, Tc7, 3. Lg2, Ke3, 2. h4, K+f4, 3. Lf3, Ld4, Td7, 4. Le5, Te7, 5. La1! og vinder. 1. Lg2, T+c5, 2. d7, Tc7 Kh6, T+d7, 4. Lh3†, g4, 6. h6, Kf8, 7. Kd2 og vinder. 5. L+g4†, K+g4 Pat.

Løsningsturnering.

„Norsk Schakblad“ utskriver en løsningsturnering som omfatter alle originalproblemer i aarg. 1925.

Der vil i denne bli git en pointsberegning som adskiller sig fra de forrige. For 2-trækkere vil der for hver rigtig løsning bli git 2 points, for 3-trækkere 3 p. og for 4-trækkere 4. p. o. s. v. Likedan for paaviste biløsninger og uløsligheter. For paavisning av umulig stilling vil der bli git 2 points. Feilagtig angit biløsning eller uløslighet blir at fratrekke pointsantallet med 1 p.

Ved 2-trækkere er det nok at angi første træk, ved 3- og flertrækkere maa angis de viktigste varianter indtil hvits næstsiste træk.

Som første præmie oppstilles en mindre sølvjenstand og forøvrig schaklitteratur efter løsernes antal. Løsningerne maa for at komme i betragtning, være innsendt inden en maaned efter at bladet er mottat. For de mindre øvede løsere vil vi gi det raad, at om man har fundet en løsning som synes at indeholde for litet, kan man gaa ut fra at det er en biløsning, og ikke gi sig før man ogsaa har fundet den rette løsning.

Naar man deltar i en løsningsturnering, maa man trænge tilbunds i problemene, og granske disse i alle ender og kanter, skal man opnaa et godt resultat.

Selvfolgelig blir der ikke med vilje indtat ukorrekte problemer: men er noget som maa taes med i beregning at der ved overseen er kommet med problemer som rettelig trængte bearbeidelse.

Problemforfattere!

„Norsk Schakblad“ oppstiller 2 præmier, kr. 30,00 og kr. 20,00, henholdsvis for den bedste originale 3-trækker og den bedste originale 2-trækker som offentliggjøres i aargangen 1925.

„Norsk Schakblad“ offers two prices for the best original 3-mover and the best original 2-mover published in the year 1925. The prices amounts to Norw. kr. 30,00 and 20,00 respectively.

„Norsk Schakblad“ hat 2 Prämien, respective norw. kr. 30,00 und 20,00 für den bessten originalen 3-Züger und 2-Züger, die im Jahrgange 1925 veröffentlicht werden ausgesetzt.

Retfelse.

I problem nr. 679 mangler en hvit bonde f2. I nr. 683 skal springeren paa h6 være sort.

Brevkasse.

Tak for løsninger og problemer fra: M, J. S., F. D., (Bergen), O. O., (Oslo), K. J. V., (Lena), H. S.-R., (Bergen), G., (Oslo), R. A., (Bergen): 2-trækkeren har dobbelt-spil efter K+S, B. R., Lillehammer: Tak! Nr. 1 er muligens anvendelig, nr. 2 synes at være biløslig ved Db6.

Norsk Schakblad — Organ for Norsk Schakforbund — utkommer hver maaned og koster kr. 8.— pr. aargang. Abonnement kan tegnes ved enhver postanstalt i Norge, Sverige og Danmark. Korrespondance vedrørende problemer bedes sendt Th. C. Henriksen, Fredrikstad. Al anden korrespondance adresseres postboks 2601, Oslo.