

Til hr.

SCHACH-VERLAG B. KAGAN

Berlin W. 8.
Behrenstr. 24.



Netop utkommet:

A. Troitzky:

500 Endspielstudien. *Pris 5 M. heftet, 6 M indbundet.*

A. Ritzen:

Italienisch. *Heftet M. 2.—.*

Dr. Tartakower:

Indisch. *Heftet M. 2.—, indb. M. 2.50*

v. Lövy:

Fern vom Alltag. *Heftet M. 2.—, indb. M. 2.50.*

Kagans Neueste Schachnachrichten. 5. aar-
gang 1925. *M. 7.—.*

KATALOG NR. 46 GRATIS PAA FORLANGENDE

Johansen & Nielsens Boktrykkeri, Oslo.

Nr. 11. — November 1925

NORSK SCHAKBLAD

ORGAN FOR NORSK SCHAKFORBUND

CHEFREDAKTØR:

O. TRYGVE DALSEG

REDAKTØRER:

Problemavdelingen: TH. C. HENRIKSEN

Partiavdelingen: LARS HANSSEN, WILLY KRISTIANSEN

MEDARBEIDER:

A. NIMZOWITSCH

Indhold:

En ny triangelmatch Oslo—Stockholm—Kjøbenhavn. —
Moskva. — Klub og kreds. — Partier. — Problemer,
løsninger etc.

AARGANG VI — 1925.

„Rutebok for Norge“

(Norges Kommunikasjoner) — Norges offisielle Tidtabell

Toldbodgt. 31^{III} - Telefon 22159 - Telegr.adr.: „Rutebok“

Præmier og presenter

for alle anledninger i guld, sølv og sølvplet

Godt udvalg. Rimelige priser



Guldsmed Martin Sunde

Storgaten 8

Vort store lager av schakbrikker og schakbretter anbefales.

Almindelige schakbrikker, 6 størrelser.	fra kr. 3.60 til kr. 9.00 pr. spil
Internationale " 7 "	- - 7.00 - - 18.00 - -
Do. med bly og filt 5 "	- - 14.00 - - 28.00 - -
Reiseschak av ben 2 "	- - 10.00 - - 12.00 - -
" i skind "	- - 10.00
Schakbretter av pap	- - 1.50 - - 2,25 - -
" paa karton	- - 0.40 - - 0.60 - -
" av træ en mængde sorter og størrelser	- - 5.00 - - 25.00 - -

Schakbretter av voksdug kr. 3.00, 4.00 og 5.00

Schaklitteratur i godt udvalg.

N. W. DAMM & SØN

ØVRE SLOTSGATE 6, OSLO

NORSK SCHAKBLAD

ORGAN FOR NORSK SCHAKFORBUND

Nr. 11.

November 1925.

6. aarg.

En ny nordisk telegrafmatch Oslo-Stockholm-Kjøbenhavn.

Den første telegrafmatch mellem nordens hovedstæder, der begyndte den 2. februar 1922 og endte i juni samme aar, vil endnu være bevaret i frisk erindring, baade paa grund av den store interesse som kampen blev fulgt med, og det for nordmændene saa ærerike resultat — seier i 3 av de 4 partier, medens Kjøbenhavn fik $2\frac{1}{2}$ og Stockholm $\frac{1}{2}$ p.

Naar nu de bak arrangementet staaende dagblade „Aftenposten“, „Svenska Dagbladet“ og „Berlingske Tidende“ har besluttet at gjenta matchen, saa er utvilsomt meddelelsen om dette blit møtt med den største tilfredshet blandt de nordiske landes schakspillere.

I likhet med forrige gang har „Aftenposten“ overdraget forsvaret av de norske farver til Christiania Schakselskab. Selskabet har opnævnt følgende spillere: Mot Stockholm Olaf Smedal (leder), H. C. Christoffersen og H. Chr. Siebke, mot Kjøbenhavn Georg Christiansen (leder), E. Barca og N. M. Nielsen. Naar man paa laget savner navne som H. G. Hansen, A. M. Erichsen og Leif F. D. Lund, saa har dette formodentlig sin grund i at disse herrer ikke har kunnet avse den fornødne tid. Med en betænkningstid av to dage pr. træk vil kampen nemlig utstrække sig over 6—8 måaneder og vil i hele denne periode lægge det sterkeste beslag paa partiførernes tid og opmerksomhet.

Kjøbenhavn stiller mot Oslo 4 av sine bedste spillere, uanset klub, nemlig i det ene parti Eigil Hansen og Thomsen, og i det andet T. O. Pedersen og Giersing

Som turneringsledere fungerer de tre blades resp. schakredaktører, d'herrer C. C. Christiansen, Oslo, Frithjof Lundgren, Stockholm, og Andr. Nissen, Kjøbenhavn. Den for anledningen opsatte pragtfulde pokal tilfalder til odel og eie den klub (by) som har opnaet det største pointsantal. Hvis to opnaar samme antal points, spilles omkamp paa et og et parti indtil avgjørelse sker. Hvis alle tre blir staaende likt, avholdes en helt ny match, som paabegyndes inden to aar efter avslutningen av denne match. Kampen begyndte onsdag den 18. november. De træk som er gjort i de forløpne fjorten dage vil findes indtat paa side 173. De som ønsker at følge kampens utvikling vil hver uke finde en oversigt i „Aftenpostens“ schakspalte (lørdag aften).

Moskva.

Som et værdig sidestykke til fjoraarets store turnering i New-York utkjæmpes i disse dage en international mesterturnering i Moskva, der med sine 21 deltagere kræver en hel måned til sin avvikling. Som man av nedenstaaende tabel over de foreløbige resultater vil se, har de hittil spillede runder budt paa mange og store overraskelser. Capablanca er blit slaat av to av de 9 russiske amatørmeistere, der efter sin placering i landsturneringen har faat anledning til at delta i denne styrkeprøve; den unge mexikaner Torre har slaat Lasker og befinder sig for øieblikket paa 3. plads, mens Bogoljubow leder $\frac{1}{2}$ p. foran Lasker. Den begavede russer har dog enkelte anstødsstene igjen, som tør ødelægge hans gode chancer til førstepladsen — nemlig baade Capablanca og Lasker. Vi skal i næste nr. bringe en utførlig omtale at turneringen, der efter programmet skal være færdigspillet 8. december, og nøier os nu med at hitsætte resultaterne efter 13. runde:

	1	2	3	4	5	6	7	8	9	10	11	12	13	14	15	16	17	18	19	20	21		
1. Torre	+	1	1	1 $\frac{1}{2}$	1 $\frac{1}{2}$	1	1	0	1 $\frac{1}{2}$	1												8 $\frac{1}{2}$	
2. Chotimirsky	0	+	0	0 $\frac{1}{2}$	1	1	0	0	1	0	0											4	
3. Marshall	0	1	+	1 $\frac{1}{2}$	1	1	0	1 $\frac{1}{2}$	H	0												7	
4. Löwenfisch	0	1	0	+	1 $\frac{1}{2}$	0	1	1 $\frac{1}{2}$	H	1 $\frac{1}{2}$												4 $\frac{1}{2}$	
5. Tartakower	1 $\frac{1}{2}$	1 $\frac{1}{2}$	1 $\frac{1}{2}$	1 $\frac{1}{2}$	+	1	1 $\frac{1}{2}$	1 $\frac{1}{2}$	0													7	
6. Spielmann	1 $\frac{1}{2}$	0	0	1	0	+	1	1														5 $\frac{1}{2}$	
7. Subareff	0	0	0	0 $\frac{1}{2}$	0	+																2	
8. Sämisch	0	1	1	1 $\frac{1}{2}$	1 $\frac{1}{2}$	0	+								0	0	1 $\frac{1}{2}$	1 $\frac{1}{2}$	1 $\frac{1}{2}$	0	1 $\frac{1}{2}$	5	
9. Bogoljubow	1	1	1 $\frac{1}{2}$	H	1			+							1	1 $\frac{1}{2}$	1	1	1 $\frac{1}{2}$	1	0	9 $\frac{1}{2}$	
10. Gotthilf	0	0	H	1 $\frac{1}{2}$					+						0	1 $\frac{1}{2}$	1 $\frac{1}{2}$	0	0	1 $\frac{1}{2}$	1 $\frac{1}{2}$	0	3
11. Capablanca	1 $\frac{1}{2}$	1	1							+	1 $\frac{1}{2}$	1 $\frac{1}{2}$	1 $\frac{1}{2}$	1 $\frac{1}{2}$	1 $\frac{1}{2}$	1 $\frac{1}{2}$	1 $\frac{1}{2}$	0	1	0	1 $\frac{1}{2}$	7 $\frac{1}{2}$	
12. Lasker	0	1									1 $\frac{1}{2}$	+	1	1 $\frac{1}{2}$	1	1	1 $\frac{1}{2}$	1	1	1	1 $\frac{1}{2}$	9	
13. Romanowsky	1										1	1 $\frac{1}{2}$	0	+	1	1	0	1	0	1 $\frac{1}{2}$	1	0	7
14. Grünfeld											0	1 $\frac{1}{2}$	1 $\frac{1}{2}$	1 $\frac{1}{2}$	0	+	1	0	1	1	1 $\frac{1}{2}$	1	6 $\frac{1}{2}$
15. Yates											1	0	1 $\frac{1}{2}$	0	0	0	+	1	0	H	H	1	3 $\frac{1}{2}$
16. Rubinstein	0										1	1 $\frac{1}{2}$	1	1 $\frac{1}{2}$	0	1	1	0	+	0	1 $\frac{1}{2}$	0	6 $\frac{1}{2}$
17. Rabinowitsch											1	1 $\frac{1}{2}$	0	1	1 $\frac{1}{2}$	1 $\frac{1}{2}$	0	0	1	1	+	1 $\frac{1}{2}$	7
18. Genewsky											1	1 $\frac{1}{2}$	0	1 $\frac{1}{2}$	1	0	1	0	H	1 $\frac{1}{2}$	1 $\frac{1}{2}$	+	6 $\frac{1}{2}$
19. Bogatyrtshuk											1	1 $\frac{1}{2}$	1 $\frac{1}{2}$	1	1 $\frac{1}{2}$	1 $\frac{1}{2}$	0	0	H	H	H	1	5 $\frac{1}{2}$
20. Werlinsky											0	1	0	1	0	1 $\frac{1}{2}$	1	0	0	1 $\frac{1}{2}$	0	+	5
21. Réti	1 $\frac{1}{2}$	0	1 $\frac{1}{2}$	0	0	1 $\frac{1}{2}$	1 $\frac{1}{2}$	1	1	1 $\frac{1}{2}$	1 $\frac{1}{2}$	1 $\frac{1}{2}$	1	0								+	6

Deltagerne nr. 1—7 og 12—17 har hat en „walk over“ hver og har saaledes spillet et parti mindre end de øvrige.

Kjære hr. „Schakven“ (i Fettsund?)

Vi kan av principmæssige grunde desværre ikke indta Deres artikel, da De har glemt at opgi navn, men vi er ganske enig med Dem i at meget vilde være vundet for vort schakliv om noget av den nyere schaklitteratur kunde bli utgit i norsk oversættelse. Der findes ogsaa, som De mener, habile oversættere, men hvad der *ikke* findes, det er den økonomiske basis for utgivelsen. Saalænge det norske schakpublikum er saa faatallig og saa litet litteratur-hungrende at selve dets organ, Norsk Schakblad, har vanskelig for at mønstre det nødvendige antal abonnenter — ja, saalænge er det nok haabløst at tænke paa en almindelig utgivelse av schaklitteratur paa et norsk forlag. Sørgelig, men sandt.

Red.

KLUB og KREDS

Aalesunds Schaklag avholdt ordinær generalforsamling torsdag den 8. oktober under ledelse av formanden, Gustav Eker.

Aarsberetning og regnskap blev oplæst og godkjendt. Til nyt styre valgtes: Gustav Eker, formand (gjenvælg). Torin Slettedal, viceformand. Alv Larsen, kasserer og H. Ekrol, bibliotekar (gjenvælg), suppleanter Odd Garshol og M. Ringstad. Som revisorer gjenvælgtes P. Engeland og O. Torholm med K. Emblemsvaag som suppleant.

Av aarsberetningen fremgik det at laget i spilleaaret 1924—1925 har spillet to korrespondance-partier mot „Schakklubben av 1911“, Oslo, der endte uavgjort med en seier for hver. I pinsen har laget deltat i den saakaldte „pinseturnering“ om den av Kristiansund N. opsatte vandrepokal. Turneringen avholdtes den gang i Kristiansund og følgende deltok: Trondhjems Schakklub, Kristiansunds Schakklub og Aalesunds Schaklag. Molde uteblev. Aalesund vandt med 8 $\frac{1}{2}$ p. og fik dermed pokalen til odel og eie, idet den blev vundet for 3. gang.

Paa generalforsamlingen blev der ogsaa vedtat nye turneringsregler.

Den 29. oktober gik aarets lynmesterskapsturnering av stabelen; der deltok 20 mand i kampen om den opsatte pokal. Arne Strande blev aarets lynmester med 17 p.

¹¹/₁₁—25.

T. S.

Schakklubben av 1911 avholdt den 12te ds. aarsfest i forbindelse med præmieutdeling for den forløpne sæsong. I forbindelse med aarsfesten avholdtes likeledes ekstraordinær generalforsamling hvor klubbens ihærdige medlem red. E. Amundsen blev utnævnt til klubbens æresmedlem. Præmielisten ser slik ut: Høstturneringen 1924: 1. kl. 1. pr. K. Geelmuyden, 2. pr. I. Steen. 2. kl. 1. pr. E. Arnesen, 2. pr. A. J. Høydahl. 3. kl. 1. pr. E. Gram. 2. og 3. pr. P. Haug og O. J. Sparre. Vaarturneringen 1925: 1. kl. 1. pr. og klubbmester 1925 Lars Hanssen, 2. og 3. pr. E. Lund og O. T. Dalseg. 2. kl. 1. pr. E. Stokkeland, 2. pr. E. Helgeby. 3. kl. 1. pr. P. Haug, 2. pr. E. Gram-Larsen.

I den efterpaa følgende blitzturnering som spiltes efter Monrads system knep d'herrer Lars Hanssen og H. Opsahl hver sin „halve“ præmie. Klubbens styre bestaar nu av kapt. E. Helgeby (formand), dr. Finn Nyquist (viceformand), Sigv. Bjerknæs (kasserer), T. Stubberud (opmand), og Erling Gram (sekretær).

¹⁷/₁₁—25.

E. G.

Duestiens Schakklub avholdt sin ordinære generalforsamling i kafe „Felix“ den 16. september 1925. Av den fremlagte aarsberetning fremgik at klubben i den forløpne sæsong har avholdt 61 spillemøter, 2 medlemsmøter og 4 styremøter. Av turneringer er avholdt 4, alle om kreds-mesterskapet. To av disse kamper kommer paa dette aars mesterskap, og klubben staar efter disse med 4 $\frac{1}{2}$ point. Kampen mot Porsgrund hvor vi opnaadde 4 point, viser at vore spillere er i fremgang. Vi har al grund til at være fornøiet med den forløpne sæsong. Til nyt styre blev

valgt: Formand Birger Madsen, viceform. Bernh. Johannessen, sekretær Niels Kittilsen, kasserer Peder I. Aasen og til styremedlem Math. Nilssen, med Johs. Brun og Henry Holberg som suppleanter, revisor Ragnvald Madsen og turneringsledere Birger Madsen og Henry Holmberg, referent Niels Kittilsen.

^{24/9}—25

N. K.

Rjukan Arbeidernes Schakklub avholdt generalforsamling onsdag den ^{7/10}—25.

Av årsberetningen fremgik at sæsongen hadde været god. Medlemsantallet er nu 30.

Baade årsberetning og regnskap blev enstemmig godkjendt. To forslag til mindre lovforandringer blev enstemmig vedtat. Et forslag til indkjøb av en vandrepokal som spilles efter Schakforbundets forgaverregler enstemmig vedtat. Der blev samtidig tat beslutning om at medlemmer under 18 aar betaler ^{1/2} kontingent.

Som formand blev gjenvalgt A. Sørensen, viceformand A. Eriksen (gjenvalg), kasserer H. Molstad, sekretær H. Høiendahl, styremedlem K. Karlisen, suppl. H. Grannum og Joh. Andersen, revisor Ambr. Olsen og Kr. Olsen.

Resultatet av høstturneringen med oprykning for de bedste i hver klasse ser saaledes ut:

2. klasse. 1. Kr. Olsen, 2. S. Nilson, 3. A. Sørensen, 4. O. Asak.
3. kl. gruppe A. 1. H. Grannum, 2. G. Eide, 3. H. Molstad. (Ialt 7 pr.)
3. kl. gruppe B. 1. R. Johansen, 2. A. Eriksen, 3. J. Sørensen. (Ialt 7 pr.)
3. kl. gruppe C. 1. A. Arnesen, 2. Joh. Hansen, 3. H. Høiendahl. (Ialt 6 pr.)

Vaarturneringen: 2. klasse. 1. S. Nilson, 2. A. Sørensen. 3. kl. A. 1. H. Molstad, 2. Fr. Sørensen. 3. kl. B. 1. Ambr. Olsen, 2. Joh. Hansen, 3. A. Nicander.

H. M.

Larvik Schakklub avholdt generalforsamling den 30. sept. under ledelse av sin energiske og interesserte formand, hr. Bergstad. Det forløpne aar har været det mest fremgangsrike i klubbens 6. aarige historie, idet klubben vandt mesterskapet i Vestfold kreds. Styret blev gjenvalgt i sin helhet. Det bestaar av: Joh. Bergstad (formand), Harald Sørensen (v.form.) P. Pedersen (sekretær), Ole Larsen (kasserer) og Gunnar Bugaard. Av disse har formanden og sekretæren fungeret siden klubbens stiftelse. At klubben i løpet av en saa forholdsvis kort tid har kunnet svinge sig op til distriktets ledende klub skyldes i første række hr. Bergstads arbeide. Præmielisten for den kombinerte høst- og vaarturnering ser slik ut:

1. kl. 1. pr. deltes mellem Emil Reiersen og Gunnar Waale. 2. kl. 1. pr. deltes mellem Iver Iversen, Harald Jenssen, Petter Eriksen og Olaf Olsen. 3. kl. A. 1. Karl Winther Nielsen. 2. Erling Gjertsen. 3. W. Erdmann. 3. kl. B. 1. Henrik Sørensen, 2. David Malteberg og Helge Halvorsen.

Medlemsantallet pr. ^{30/9} var 50, men vi har i høst faat flere nye medlemmer. Spillelokale er ogsaa iaar i avholdslokalet.

P.

Bergens Schakklub. Høstturneringen tok sin begyndelse primo denne maaned med en meget bra tilslutning, idet turneringen tæller ca. 100 deltagere, hvorav 15 damer. Damerne spiller saavel i komb. (damer & herrer) som i sep. klasse.

Som tidligere vil klubben ogsaa i høst gaa i gang med undervisning for nybegyndere samt foredragsaftener, demonstrering av partier etc.

Pokalkampen mellem B. S. og „Caissa“ resulterte i en overlegen seier for B. S., idet den vandt med 8 mot 2 points.

Der har nu været kjæmpet 4 gange om pokalen og av disse kampe har B. S. vundet 3 og spillet 1 uavgjort.

Pokalen maa vindes fire gange for at bli varig eiendom.

De enkelte resultater av matchen blev som følger:

Thv. Modahl $\frac{1}{2}$ — M. Koldahl $\frac{1}{2}$. M. Lystad 1. — O. Sæthre 0.
O. K. Jørgensen 1. — T. Koldahl 0. J. Bruun Hansen 0. — H. E. Heltberg 1. R. Thunold 1. — F. Sørgaard 0. E. Bendixen 1. — R. Strøm 0.
H. Kaminka 1. — A. Selvik 0. K. Salbu 1. — O. Nielsen 0. L. Endresen 1. — H. Lie 0. H. Hernes $\frac{1}{2}$. — Johs. Sæthre $\frac{1}{2}$.

I den paafølgende lynturnering fik O. K. Jørgensen 1ste pr., 2den H. Store-Røste, 3. L. Endresen, 4. H. Lie.

^{26/10}.

O. K. J.

Vestlandske Schaksammenslutning. Søndag den 1. ds. indlededes kredskampene i klasse B og C, i begge av Alvøen og Caissa. B-kampen blev vundet av „Caissa“ med $3\frac{1}{2}$ — $2\frac{1}{2}$, mens C-kampen endte med 3—3. De enkelte spilleres resultater blev: (Alvøens spillere nævnt først). J. E. Hamre 0 — J. Sæthre, B. Hamre $\frac{1}{2}$ — R. H. Mathiesen, B. Andersen $\frac{1}{2}$ — O. Løseth, A. Hansen $\frac{1}{2}$ — O. Nielsen, R. Andersen $\frac{1}{2}$ — H. Lie, H. Giertsen $\frac{1}{2}$ — E. Helljesen og i klasse C. A. Frantzen 1 — S. Hermansen, A. Olsen $\frac{1}{2}$ — M. Hjelstad. I. Ingebrigtsen 0 — F. Torgersen, S. Nortvedt 1 — Olaf Larsen. A. Jacobsen $\frac{1}{2}$ — O. Hermansen, Ole Olsen 0 — O. Zachariassen.

Matchen avsluttedes av den traditionelle lynturnering. —

Søndag den 15. ds. spillet Schakklubben „Caissa“ kredskamp mot Bergens Schakklub baade i A og B-klassen. Resultatet blev at A-kampen endte uavgjort 3—3 mens B-klassen blev vundet av „Caissa“ $3\frac{1}{2}$ — $2\frac{1}{2}$ p.

De enkelte spilleres resultater blev: klasse A: Thv. Modahl B. S. 1 — M. Koldahl „Caissa“, J. Bruun-Hansen 0 — T. Koldahl, E. Bendixen 0 — H. E. Heltberg, K. Salbu 1 — R. Strøm, L. Endresen 1 — F. Sørgaard, R. Thunold 0 — Fz. Dworak. Klasse B: Aug. Wiik B. S. $\frac{1}{2}$ — A. Selvik „Caissa“, Gjertsen 0 — Jhs. Sæthre, Tr. Nielsen $\frac{1}{2}$ — R. H. Mathiesen, Per Iversen $\frac{1}{2}$ — O. Løseth, Fru Synnevaag 0 — O. Nielsen, G. Bendixen 1 — H. Lie.

I Lynturneringen blev rækkefølgen: 1. L. Endresen, 2. R. Thunold. 3. G. Jokstad og 4. K. Salbu.

^{19/11}—25

F. D.

Den 15. ds. spiltes ogsaa kredskamp i Rogalands halvkreds mellem Sandnes Schakklub og Stavanger Schakklub. Hver klub stiller tilsammen 18 spillere paa A-B og C-lag. A-kampen blev vundet av Stavanger

med $5\frac{1}{2}$ — $\frac{1}{2}$ ved følgende spillere: Finn Haave 1 — Eliassen 0, Austbø 1 — Carlsen 0, H. Haave $\frac{1}{2}$ — Stangeland $\frac{1}{2}$, E. Haave 1 — Hadland 0, C. Haave 1 — Aase 0, E. Norland 1 — Bøe 0; B-kampen blev uavgjort, medens C-kampen gik til Sandnes med 4—2.

^{16/11}

J. A.

Schakklubben Svithun holdt sin aarlige generalforsamling tirsdag 23. september. Aarsberetning og regnskap blev godkendt. Da det gamle styre negtet at motta gjenvalg fik det nye følgende sammensætning: formand H. Tvede, viceformand C. Johanson, kasserer Slettaug, sekretær L. Bøe, materialforvalter B. Bøe. Som revisor valgtes L. Engeland som sammen med Thv. Dirdal og A. Friestad danner turneringskomite. Sidstnævnte er ogsaa korrespondent til Norsk Schakblad.

Efter at endel indre anliggender, som forarsaket en ganske livlig diskussion, var behandlet, avsluttedet generalforsamlingen med premieuddeling for vaarturneringen: 1. kl. 1. Harry Kongshavn. 2. Jacob Engeland. 2. klasse 1. Leif Bøe. 2. Bjarne Bøe. 3. 4. & 5. præmie deltes av G. Slettaug, E. Vagle og G. Østebø.

I tredje klasse fik H. Torgersen første præmie og L. Egeland tok første præmie i fjerde klasse.

^{19/10—25}

A. F.

Skiens Schakklub holdt sin ordinære generalforsamling lørdag 26. oktober under meget stor tilslutning. Den fyldige aarsberetning gav et godt resumè av aaret som gik og kunde med rette paapeke fremgang for klubben paa alle hold. Nyt av aaret var schakskolen, som var besøkt av 32 elever, og schakspalten i „Varden“, redigert av Gottfred Nilssen og A. Tronsen. En masse kampe kjendetegnet aaret og med utmerkede resultater for klubben. En korrespondancekamp med „Odin“, Oslo, resulterte saaledes i 2 vundne partier for Skien. — For regnskapet som balancerte med vel kr. 1400. — gaves decharge. Endel indre saker behandlede, hvorefter valg. Det staaende styre gjenvalgtes, nemlig: Fridtjov M. Nilssen, formand, H. Haakonsen, viceformand, A. Thronsen. kasserer, Gottfred Nilssen, sekretær, A. Sigvaldsen, materialforvalter. Revisorerne Johs. Tvedten og Andreas Andersen gjenvalgtes likeledes. Til bibliotekar T. Sigvaldsen og som turneringsledere: A. Hagen, Harald Hansen og Evert Johannesen.

Klubmesterskapet for aaret 1925 blev vundet av Gottfred Nilssen efter omkamp med N. Hobæk.

Ved den paafølgende pøsefest og den derpaa følgende morgenkaffe viste ridderne av det tause spil sig ogsaa at være i besiddelse av ganske gode talegaver. En udmerket trio sørget for musikunderholdningen og stemningen var høi. Festen avsluttedes først i de smaa morgentimer.

^{31/10—25.}

F. M. N.

Oslo Schakklub. 11. oktober kunde Oslo Schakklub feire sit 5 aars jubilæum. Klubben har gjennom de aar den har bestaaet kunnet glæde sig ved en stadig fremgang, saavel i medlemsantal som spilledyktighet og kan klubben iaar notere sig kredsmesterskapet i klasse B.

Klubbens gode position skyldes i første række dets initiativrike og ihærdige formand, Rolf Ek Hansen, samt sekretæren F. Arntzen der tillike hører med blandt stifterne. I aarenes løp har klubben spillet en række kampe, saavel uten som indenbys med et for klubben tilfredsstillende resultat.

Jubilæet blev feiret ved en festlig tilstelning.

Efter valg paa gen.fors. ^{20/11} bestaar nu klubbens styre av: Nils Ericsson (form.), Fritjof Arntzen, (viceform.), Rolf Ek Hansen (sekretær) og Harald Laahne (kass.) Medlemsantal 30. hvorav 25 deltar i turneringen.

^{23/11}

A.

Schakklubben „Stjernen“ avholdt generalforsamling den ^{10/11}—25. Der blev valgt følgende styre: formand Ingv. Dahl, v.formand E. Lundquist, sekretær J. Anderson, kasserer Chr. Jensen og matr.forvalter O. Randem. Supleanter: H. Dahl og Th. Bakke. Revisorer: E. Juul og J. Didriksen. Til turneringskomite blev valgt: R. Lund, H. Dahl, O. Fredriksen, O. Randem og Th. Bakke.

^{27/10}

J. A.

Hamar Schakklub valgte paa generalforsamling den 31. oktober følgende nye styre: Eiv. Bjerck (form.), Gunnar S. Olsen (viceform.), A. Øfstedal (kass.) og Per Berg (sekretær). Klubben har nu sat sig i spidsen for at faa dannet en schakkreds for Oplandene.

Lillestrøm og Fettsund. Søndag den 29—11 møttes Schakklubben „Frem“ Lillestrøm og Fettsund Schakselskap i en vennskapsmatch. Hver av klubbene stillet 15 spillere, og resultatet blev $7\frac{1}{2}$ mot $7\frac{1}{2}$ points.

Efter kampen blev der avholdt en lynturnering, hvor 16 spillere deltok. E. Jonsen blev bedst med O. Kristiansen paa anden plads.

H. T.

Rjukan Schakselskap avholdt generalforsamling 14. oktober i „Den blaa sal“, Rjukan Hotel, som nu i et aar har været klubbens lokale. Klubben har i forløpne sæson avholdt 27 spillemøter. Av de kampe som klubben har spillet siden sin indmeldelse i Vestfold Schakkreds, er to vundet (mot Notodden og Stathelle) mens kampen mot Porsgrund blev tapt med 3—5. Ved seieren over Notodden sikret klubben sig ogsaa første aktie i en pokal. — Ved sit besøk spilte Nimzowitsch i alt 40 partier paa to aftener, og herunder vandt L. Jacobsen et parti, medens Bj. Andersen, Sv. Lillelien og Norbye opnaadde remis. — To vennskapsmatcher mot den nye Arbeidernes Schakklub gik i Rjukan Schakselskaps favør med 12—4 og $13\frac{1}{2}$ — $2\frac{1}{2}$. Da det gamle styre ønsket avløsning, valgtes følgende: Bj. Andersen (form.), F. Bie (sekr.) K. Norbye (kass.) og O. Korsnes (materialforv.) Korrespondent til N. S.: Bj. Andersen. — Generalforsamlingen blev avsluttet med en lynturnering med resultat: 1. K. Norbye 2. O. Ness 3. F. Bie.

B. A.

PARTIER

371. Spansk parti.

Korrespondanceparti mellom Schakklubben av 1911 og Tønsberg Schakklub, spillet i tiden nov. 1924 - juni 1925.

Schakklubben av 1911. Tønsberg Schakklub.

Haakon Opsahl. Arne E. Strøm og Alf Carlsen.

- | | |
|-----------|--------|
| 1. e2-e4 | e7-e5 |
| 2. Sg1-f3 | Sb8-c6 |
| 3. Lf1-b5 | a7-a6 |
| 4. Lb5-a4 | Sg8-f6 |
| 5. 0-0 | Sf6+e4 |

I de internationale mesterturneringer er denne spillemaate kommet av mote; man spiller nu saa at si utelukkende 5.-, Le7, med fortsættelsen 6. Te1, b5, 7. Lb3, d6, 8. c3, Sa5, 9. Lc2, c5.

- | | |
|------------|--------|
| 6. d2-d4 | b7-b5 |
| 7. La4-b3 | d7-d5 |
| 8. d4+e5 | Lc8-e6 |
| 9. c2-c3 | Lf8-e7 |
| 10. Tf1-e1 | 0-0! |

Mindre godt er 10 - Sc5, 11. Lc2, Lg4 for 12. Sbd2! og sorts fremstøt d5-d4 er hindret: 12.-, d4, 13. Sb3, d+c, 14. S+c5! L+c5, 15. Le4, Dd7, 16. Db3 (truer Td1) med bedre spil for hvit. (Tartakower i „Die hypermoderne Schachpartie“.

- | | |
|------------|---------|
| 11. Sb1-d2 | Se4-c5 |
| 12. Lb3-c2 | Le6-g4 |
| 13. Sd2-b3 | Sc5-e6? |

Dette træk, som blev anvendt av Janowski i et matchparti mot Lasker, er ikke det bedste. Hvits følgende træk tvinger sort til at svække sin kongefløi.

- | | |
|------------|-------|
| 14. Dd1-d3 | g7-g6 |
| 15. Dd3-e2 | — |

Sterkt i betragtning kom 15. Sfd4 med trusel 16. h3. Det kunde følge: 15.-, Sc+d4, 16. S+d4, S+d4 (ikke 16.-, c5 for 17. Sc6, Dd7, 18. D+d5!), 17. c+d, Lf5, 18. De2, L+c2, 19. D+c2 og hvit faar tryk paa c-linjen.

- | | |
|------------|--------|
| 15. — | Se6-g5 |
| 16. Lc1+g5 | Le7+g5 |
| 17. h2-h3 | Lg4+f3 |
| 18. De2+f3 | — |

Efterat hvit har faat byttet den sorte dronningløper, faar sort vanskeligheter med at forsvare punktet d5 bekvemt. Vil han nemlig dække det med c7-c6, maa han

trække sin bedst placerte officer, springer Sc5, og faar ulemper med at bringe denne i spil igjen. Sort forsøker derfor at utnytte springerstillingen ved angrep paa e5, som synes være et godt angrepsobjekt.

- | | |
|------------|--------|
| 18. — | Tf8-e8 |
| 19. Df3-g3 | Lg5-h4 |
| 20. Dg3-h2 | Dd8-e7 |

Det ser nu ut som om sort skal vinde bonde e5. Hvit har imidlertid en overraskende parade som sikrer ham det bedste spil.

- | | |
|------------|---|
| 21. g2-g3! | — |
|------------|---|

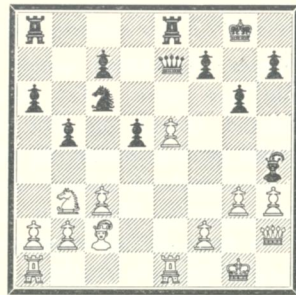

- | | |
|-------|--------|
| 21. — | Lh4-g5 |
|-------|--------|

Hvis 21.-, S+e5 saa 22. Te3! (22. Dg2 er tvilsomt, det følger -, Df6! med indviklet spil, sort opnaar i de fleste varianter 3 bønder og angrep for officeren) - Lg5 23. f4 og vinder officer for 2 bønder.

- | | |
|------------|---------|
| 22. f2-f4 | Lg5-h6 |
| 23. Dh2-g2 | Ta8-d8? |

Sort maatte spille 23.-, Dd8 fulgt av 24. Tad1, Se7 og c6 og bonden er reddet. Nu falder imidlertid bonden.

- | | |
|------------|-------|
| 24. Ta1-d1 | f7-f6 |
|------------|-------|

Sort sprænger centrum for at faa sin løper, som nu s'aar helt deplacert, i spil igjen.

Teksttrækket synes at være den eneste fortsættelse som aapner sort utsigter.

- | | |
|--------------|--------|
| 25. Td1+d5 | f6+e5 |
| 26. Td5+d8 | Sc6+d8 |
| 27. Te1+e5 | De7-f7 |
| 28. Te5+e8† | Df7+e8 |
| 29. Dg2--d5† | Kg8-h8 |

- | | |
|-------------|---|
| 30. Lc2-e4! | — |
|-------------|---|

Pointet ved hvits avbytning. Hvit behersker nu hele centrum, og gir ikke sort anledning til at befri sit spil.

- | | |
|------------|--------|
| 30. — | Lh6-g7 |
| 31. f4-f5 | c7-c6 |
| 32. Dd5-d3 | g6-g5 |

Overlater straks hvit en fribonde som er meget sterk. Men hvad skal sort gjøre?

Slaar han bonden, blir den sorte kongefløi endnu mere blottet, og den hvite springer vil trænge ind i den fiendtlige leir, f. eks. 32.-, g+f5, 33. L+f5, h6, 34. Sc1-e2-f4-g6.

Men den hvite springer kommer allikevel.

- | | |
|------------|-------|
| 33. Sb3-c5 | a6-a5 |
| 34. Sc5-d7 | — |

Truer med at vinde ved f5-f6.

- | | |
|-------|--------|
| 34. — | De8-e7 |
|-------|--------|

- | | |
|-------------|---|
| 35. Kg1-g2! | — |
|-------------|---|

Hvit tillater sig et stille træk, for sort er saa at si i trækvang, da de sorte officerer staa meget passivt. Teksttrækket har til hensigt at undgaa en eventuel schak paa e1 og fjerne kongen fra den kjedelige diagonal a7-g1.

- | | |
|------------|-------|
| 35. — | h7-h5 |
| 36. Le4-f3 | h5-h4 |
| 37. g3-g4 | b5-b4 |

- | | |
|------------|---|
| 38. Sd7-c5 | — |
|------------|---|

Nu kommer kongetrækket til sin ret, da hvit hurtig faar bragt sin springer paa et meget godt felt, e4.

- | | |
|------------|--------|
| 38. — | Sd8-f7 |
| 39. Sc5-e4 | — |

Den centraliserte springer truer til alle sider, og dækker mot alle eventualiteter.

- | | |
|-------|--------|
| 39. — | De7-e5 |
|-------|--------|

Bedre hadde været 39.-, Se5. Det kunde følge: 40. Dd6, D+d6 (nødvendig, da hvit truet med 41. f5-f6), 41. S+d6 og sorts bønder paa dronningfløien blir svake, samtidig som hvits fribonde er meget sterk.

Hvis sort forsøker at vinde bonden tilbake, følger: 41.-, S+f3, 42. K+f3, b+c, 43. b+c, L+c3?, 44. Se4, og hvit vinder let med 2 forbundne fribønder paa kongefløien.

- | | |
|------------|--------|
| 40. Dd3-d7 | Opgit. |
|------------|--------|

Paa 40.-, Kg8, følger 41. D+c6, og vinder.

Hvis 40.-, Sh6, følger 41. Dd8†, Sg8 (ikke 41.-, Kh7 for 42. Sg5 matt), 42. D+g5 o s. v.

Forsøker sort at dække sin springer og bonde c6 ved 40 - Dd5, følger 41. De8†, Kh7, 42. Sf6† og sort mister dronningen.

(Noter av H. O.)

372. Fransk parti.

Spillet i mesterturneringen i Breslau 1925.

Prof. Becker. A. Nimzowitsch.

- | | |
|-----------|--------|
| 1. e2-e4 | e7-e6 |
| 2. d2-d4 | d7-d5 |
| 3. Sb1-c3 | Sb8-c6 |

Alapins træk.

- | | |
|-----------|---------|
| 4. Sg1-f3 | Lf8-b4 |
| 5. e4-e5 | Lb4+c3† |

I forbindelse med det neste træk en høist merkelig idé som aldrig er prøvet før. Alapin selv trækker 5.-, f6.

- | | |
|----------|--------|
| 6. b2+c3 | Sc6-a5 |
|----------|--------|

Det vovelige ved denne manøver er, at sort slet ikke bryr sig om at komme ut med brikkene paa kongefløien. Da jeg gjorde trækket, visste jeg godt at det ikke kan være fuldt ut korrekt, men det komplicerer spillet, stiller vanskelige problemer, og det syntes jeg var baade interessant og lokkende.

- | | |
|----------|---|
| 7. a2-a4 | — |
|----------|---|

Her brukte Becker 20 minutter av sin betænkningstid. Trækket sker for at hindre

b5 efter Sc4, men svækker a-bonden. Bedst turde 7. Sd2! være, f. eks. (7. Sd2), Se7 8. Dg4, Sf5 9. Ld3, Tg8! med angrepschancer for hvit, men sort er heller ikke helt blottet for utsigter, idet han truer med f. eks. Dd8-d7-c6 eller med Ld7, De7 og 0-0-0. En anden plan for hvit bestod i 7. Sg5, h6 8. Sh3, c5 9. Dg4, g6 10. Ld3, c4 11. L+g6 med tveegget spil, som dog turde være i sorts favør.

- | | |
|------|--------|
| 7. — | Sg8-e7 |
|------|--------|

- | | |
|-----------|--------|
| 8. Lf1-d3 | b7-b6! |
|-----------|--------|

- | | |
|------------|-------|
| 9. Sf3-d2! | c7-c5 |
|------------|-------|

- | | |
|------------|--------|
| 10. Dd1-g4 | c5-c4! |
|------------|--------|

- | | |
|------------|---|
| 11. Ld3-e2 | — |
|------------|---|

11. Dg7, Tg8 12. D+h7, c+d er fordelagtig for sort

- | | |
|-------|--------|
| 11. — | Se7-f5 |
|-------|--------|

- | | |
|------------|-------|
| 12. Sd2-f3 | h7-h6 |
|------------|-------|

For at hindre 13. Lg5, Dc7 14. Sh4 med bytte av den værdifulde Sf5. Dr. Lasker foretrækker 12.- Sc6 og paa Lg5,

f6. Interessante varianter opstaar efter 12.— Sc6 hvis hvit strammer sig op (og det hadde jeg gjort, da jeg i analysen skulde føre de hvite brikker mot Lasker) til bondeofret 13. a5!, f. eks. (12.— Sc6 13. a5), S+a5 14. Lg5, f6, 15. Lh4!, S+h4? 16. D+g7. S+f3? 17. L+f3 truer Lh5†, eller 13.— b5 14. Lg5, f6 15. e+f, g+f 16. Lf4 og sorts eventuelle lange rokade er truet, da b-bonden kan angripes.

13. Dg4—h3 — —

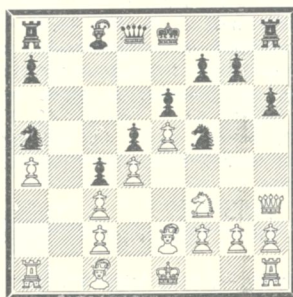

13. — — Ke8—d7!

Et uventet træk! Hvit truet med 14. g4, Se7 15. g5, h5 16. g6!, S+g6 17. Sg5 med efterfølgende Tg1 med overvældende angrep. Kongepromenaden parerer truselen, da dronningen og Th8 faar forbindelse.

14. g2—g4 Sf5—e7

15. Sf3—d2! — —

Med truselen Df3 med samtidig angrep paa f7 og c4.

15. — — Dd8—e8!

Dronningen besætter den vakante trone!

16. Lc1—a3 Kd7—c7

Imens fortsætter kongen sin spasertur.

17. f2—f4 Lc8—d7

18. Dh3—f3 — —

Nu er S+c4! (S+c4, L+c4, d+c, Ld6†) tilsigtet.

18. — — h6—h5!

19. Sd2+c4! — —

Udmerket! Paa 19. g+h hadde sort derimot efter — Sf5 bekvemt spil.

19. — — Sa5+c4

20. Le2+c4 h5+g4

21. Df3—g2 — —

Hvit maa beholde diagonalen til b7.

21. — — Se7—f5

22. Lc4—d3 Ld7+a4!

Meget modig spillet. Partiet blir nu helt romantisk, nærmest fantastisk.

23. Ld3+f5 e6+f5

24. Dg2+d5 — —

Paa 24. c4 sker — Dc6! 25. D+d5, D+d5! 26. c+d, Lb5!! fulgt av Lc4 og sort faar overlegent slutspil.

24. — — La4—c6

25. Dd5—d6† Kc7—c8

Spillet med henblik paa det senere forsvar, men og aa det enkle — Kb7 var mulig, f. eks (25.— Kb7) 26. d5, Lb5 og sort har mange ressourceer, bl. a. Th8—h3—e3†—e4! eller straks Td8. Spillet var da blit meget indviklet.

26. d4—d5 Th8—h6

27. e5—e6 — —

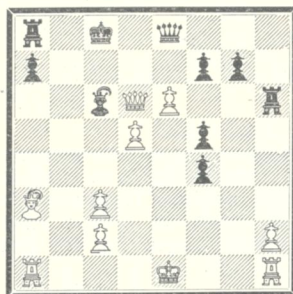

Slik en stilling i et alvorlig mesterparti forekommer ikke hver dag!

27. — — Lc6+d5!!

Den overraskende pointe Utilstrækkelig var derimot følgende spillemaate: 27.— T+e6† 28. d+e, L+h1 29. 0—0—0, Le4 30. e7! (ikke e+f?, D+f7 31. Dd8†, Kb7 32. Te7†, Ka6! og det feiler ikke sort noget!) Efter 30. e7 er sort fortapt, for De5! provoserer frigivelsen av e6 eller f6 og det virker avgjørende.

28. Dd6+d5 De8+e6†

29. Dd5+e6† Th6+e6†

30. Ke1—d2 Kc8—b7

Efterat uveiret er gaat over kan vi nogenlunde bedømme stillingen: sort har bare 2 bønder for officeren, men de hvite bønder staar paa meget svake føtter. Stillingen er nærmest utlignet. Det var en baade smuk og oprørende kamp! Men parterne er forresten langt fra blit fredsomme endnu.

31. Ta1—e1 Ta8—h8

32. Te1+e6 — —

I betragtning kom 32. c4.

32. — — f7+e6

33. Th1—e1! — —

Udmerket, ellers kommer Th3 med g4—g3.

33. — — Th8+h2†

34. Kd2—d3 g4—g3

35. Te1—g1 — —

Naturligvis ikke T+e6 p. g. a. — g5! (36. f+g, g2 og vinder).

35. — — Th2—h3

36. Kd3—d4 Kb7—c6

37. Tg1—g2 a7—a5

38. c3—c4 Th3—h2

Noget maa ske; 38.— g5!? saa godt ut, men var dog ikke korrekt, f. eks. (38.— g5) 39. f+g, Th4† 40. Ke5, Tg4 41. Lc1, men ikke 41. K+e6?, f4 og vinder.

39. Tg2+g3 Th2+c2

40. Tg3+g7 Tc2—e2

41. La3—c1 Te2—e4†

42. Kd4—d3 b6—b5

Sort likviderer ganske behændig; stillingen ser ut til remis.

43. c4+b5† Kc6+b5

44. Lc1—e3 Kb5—c6

44. — e5? 45. Tf7! og vinder.

45. Tg7—f7 a5—a4

46. Tf7—f8 a4—a3

Nu sker det noget merkelig: Professor

Becker avslaar den remis jeg tilbyr ham, spiller voldsomt paa gevinst og taper.

47. Tf8—a8 e6—e5

48. Ta8—a6† Kc6—b5

49. Ta6—b6† Kb5—a5

50. Tb6—f6 a3—a2

51. Le3—d2† Ka5—b5

52. Ld2—c3 Te4—d4†

Nu spiller sort paa gevinst, ofret kan selvfølgelig ikke mottas.

53. Kd3—e2? — —

Korrekt var Kc2, f. eks. — Tc4 54. Kb2 T+e3 55. T+f5 remis. Tekstrøkket bringer hyt i vanskeligheter.

53. — — Td4+f4

54. Tf6—f8 Kb5—c4

55. Lc3—a1 Tf4—e4†

56. Ke2—d2 f5—f4

og sort vandt ved at manøvrere kongen over til kongefløien.

Paa 57. Ta8 følger simpelthen — f3. Becker er øiensynlig blit træt efter alle de dramatiske begivenheter. — Et overordentlig spændende parti, og sikkert det mest fantastiske turneringsparti i de sidste aar.

Noter for Norsk Schakblad av

A. Nimzowitsch.

373. Dronninggambit.

Spillet i den russiske mesterturnering 1925.

E. Rabinowitsch.

1. c2—c4 e7—e6

2. Sb1—c3 d7—d5

3. d2—d4 d5+c4

4. e2—e3 c7—c5

5. Lf1+c4 Sg8—f6

6. Sg1—f3 a7—a6

7. 0—0 b7—b5

8. Lc4—d3 Lc8—b7

9. Dd1—e2 Sb8—d7

10. Tf1—d1 Dd8—b6

11. Ld3—c2 — —

Forbereder e3—e4. Dog er dette træk usolid. Bedre var 11. a4! og paa 11.— c4 (11.— b4 12. a5! fulgt av Sa4) 12. Lb1, b4 13. a5!, Dc7 14. Sa4 med truselen Se5.

11. — — Lf8—d6

12. a2—a3 — —

For at sikre springeren paa c3 mot b5—b4. Hvis straks e4 saa — c+d 13. S+d4, b4.

12. — — Ta8—c8

13. e3—e4 c5+d4

H. Löwenfisch.

14. Sf3+d4 0—0

15. Lc1—e3 Db6—c7

16. g2—g3 Tf8—d8

17. Ta1—c1 Dc7—b8

18. Lc2—b1 Sd7—c5?

Sort har behandlet aapningen fortræffeligg. Men efter det feilagtige springertræk forandrer billedet sig fuldstændig. Riktig var 18.— Se5! (med den ubehagelige trusel Sc4), da varianten 19. f4, Seg4! 20. e5, S+e3 21. D+e3, Lc5 22. e+f, Da7 23. Sce2, L+d4, 24. S+d4, T+c1 25. T+c1, D+d4 26. D+d4, T+d4 falder ut til fordel for sort.

19. f2—f3! — —

Dette træk, som sort vilde fremtvinge, befæster hvits stilling og sætter løperen paa b7 ut av spillet. De angrepsforsøk fra sorts side som nu følger letter bare motstanderens opgave.

19. — — e6—e5

20. Sd4—f5 Sc5—b3

21. Tc1—c2 Ld6—f8

22. Lb1—a2 Td8+d1†

23. Sc3+d1 Sb3—c5

24. Le3—g5! — —
Signalet til motangrep!

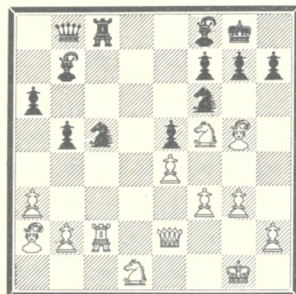

24. — — Sc5—d7
25. Tc2—d2! h7—h6
26. Lg5—e3 — —

For at befri sig nogenlunde maatte sort spille h6, hvorved dog den hvide springers sterke stilling paa f5 er sikret.

26. — — b5—b4

For at forebygge truslen b4 fulgt av De2—d3—b3. Desuten maatte sort ogsaa ta vendingerne (efter b4 og Dd3) Sd6 og Sd1—c3—d5 i betragtning. Skyggesiden ved trakket b5—b4 bestaar i svækkelsen av det vigtige felt c4, som nu blir tilgjengelig for de hvide officerer.

27. a3+b4 Lf8+b4

28. Td2—c2! a6—a5

Sort vil bytte flest mulig bønder, da hans remis-chancer blir større ved det.

29. Tc2+c8† Db8+c8

30. De2—c4! Dc8+c4

31. La2+c4 a5 a4

32. Sd1—f2 — —

Denne springer, som saa længe har staat uvirksom, begir sig nu til en overmaade gunstig stilling

32. — — a4—a3

33. b2+a3 Lb4+a3

34. Sf2—d3! — —

Trods det dobbelte bondebytte staa sort foran en vanskelig opgave. Alle hans bønder er truet og maa derfor stadig hole des dækket. Desuten maa han ogsaa regnmed muligheten L+h6 (offer av officer mot 4 bønder).

34. — — Lb7—c6

Sort anstrenger sig for at bringe sin avsperrede løper i spil igjen. Samtidig dækker han sig mot 35. Lb5.

35. Le3 d2! — —

Svakt var nu det tillokkende træk 35. L+h6 p. g. a. — S+e4! (men ikke 35. —

g+h, da hvit efter 36. S+h6† fulgt av S+f7 og S+e5 faar 4 bønder for officeren) 36. f+e, L+e4 37. S+g7, Kh7, hvilket fører til en sterk reduktion av kræfterne.

35. — — Sd7—b6(?)

Efter dette træk vinder hvit bonden f7 og beholder desuten et sterkt angrep paa e5.

Utilstrækkelig var forøvrig ogsaa det interessante træk 35.— Sh7, for paa 36. Lc3 at spille — Sg5. Hvis nu 37. Kg2, saa — S+e4!, eller 37. Kf2, L+e4! Paa 37. Sh4 svarer sort helt enkelt Ld6.

Men hvit besvarer trakket 35 — Sh7 med det allerede nævnte officersoffer L+h6!

Relativt bedst var det at ofre Sf6 mot to bønder (35. — S+e4), hvilket vilde gjøre gevinsten betydelig vanskeligere for hvit.

36. Lc4+f7†! Kg8—f8

37. Lf7—e6 — —

Det kunde ogsaa ske 37. S+e5, hvilket efter nogen komplikationer ogsaa vilde ha ført til maalet. Svakt var derimot 37. La2? for — S+e4!

37. — — Lc6—d7

Paa anden maate er bonden e5 ikke til at dække.

38. Le6+d7 Sf6+d7

39. Ld2—c3 Sb6—c4

40. f3 f4 — —

Fremtvinger gevinst av endnu en bonde.

40. — — Sd7—f6!

Sort gjør like til slutten haardnakket motstand.

41. Sd3+e5! La3—c5†

Ikke 41.— S+e4 for 42. S+c4, Lc5† 43. Ld4.

42. Kg1—g2 Sf6+e4

43. Lc3—a1! — —

Dette træk er meget sterkere end den nærliggende springerschak, da efter 43. Sd7†, Ke8 44. S+c5, S+c3! de hvide springere betyr en enorm fare for remis. Ved løperens tilbaketog fremtvinger hvit bytte av en springer uten at gaa glip av bondegevinsten.

43. — — Sc4+e5

Efter 43.— Sd6? 44. Sd7† og 45. S+c5 vinder hvit officer. Til samme resultat fører ogsaa 43.— Se3† p. g. a. springerbytte og Kf3. Hvis endelig 43.— Sb6 (a5, a3, d2) saa Sd7† fulgt av S+c5 og S+g7.

44. La1+e5 Kf8—f7

45. Sf5+g7 — —

Efter en lang, men haabløs motstand opgav sort partiet.

(Noter av E. Rabinowitsch
i Kagans N. S.)

Island — Norge.

Vi hitsætter stillingen i telegrafmatchen mellem Island og Norge efter 19. træk av sort i hvert parti.

Parti I.
Norge.

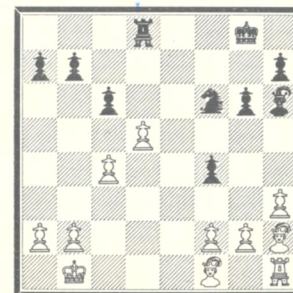

Island.

Parti II.
Island.

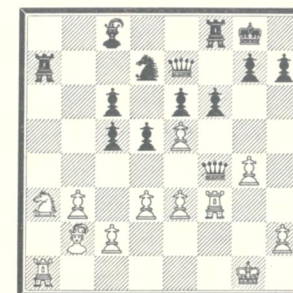

Norge

I parti I har Island, som man vil se, vundet en bonde, mens Norge til gjengjæld synes at ha det bedre spil. Hvits officerer er temmelig passive, mens sort ved sit sidste træk c7—c6 formodentlig vil tiltvinge sig en aapen linje for sit taarn. — I parti II forsøker sort ved sit sidste træk f7—f6 at opløse spillet og frigjøre sig for trykket paa f7. Trakket skaffer paa den ene side hvit anledning til at opløse sin dobbeltbonde og bringe Lb2 med i spillet, paa den anden side faar sort Lc8 ogsaa en chance til at gjøre sig gjældende. En litet misundelsværdig stilling synes hvit Sa3 at indta, ihvertfald ved et første øiekast.

Oslo — Stockholm.

Stilling pr. ³/₁₂—25.

Parti 1 (Oslo hvit).

Dronningbondespil.

- | | |
|-----------|--------|
| 1. d2—d4 | Sg8—f6 |
| 2. Sg1—f3 | d7—d5 |
| 3. e2—e3 | c7—c5 |
| 4. b2—b3 | e7—e6 |
| 5. Lf1—d3 | Sb8—c6 |
| 6. 0—0 | Lf8—d6 |
| 7. Lc1—b2 | — — |

Parti 2 (Stockholm hvit).

Firspringerspil.

- | | |
|-----------|--------|
| 1. e2—e4 | e7—e5 |
| 2. Sg1—f3 | Sb8—c6 |
| 3. Sb1—c3 | Sg8—f6 |
| 4. Lf1—b5 | Lf8—b4 |
| 5. 0—0 | 0—0 |
| 6. d2—d3 | d7—d6 |

Oslo — København.

Stillingen pr. ³/₁₂—25.

Parti 1 (Oslo hvit)

Dronningbondespil.

- | | |
|-----------|--------|
| 1. Sg1—f3 | d7—d5 |
| 2. d2—d4 | c7—c5 |
| 3. c2—c4 | c5+d4 |
| 4. c4+d5 | Sg8—f6 |
| 5. Sf3+d4 | — — |

Parti 2 (Kjøbenhavn hvit).

Firspringerspil.

- | | |
|-----------|--------|
| 1. e2—e4 | e7—e5 |
| 2. Sb1—c3 | Sg8—f6 |
| 3. Sg1—f3 | Sb8—c6 |
| 4. Lf1—b5 | Lf8—b4 |
| 5. 0—0 | 0—0 |
| 6. d2—d3 | — — |

PROBLEMER

639. Birger Knudsen, Bergen. (Orig.)

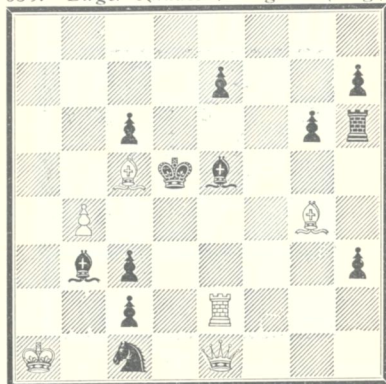

Matt i 3 træk.

641. A. Gulbrandsen, Moss. (Orig.)

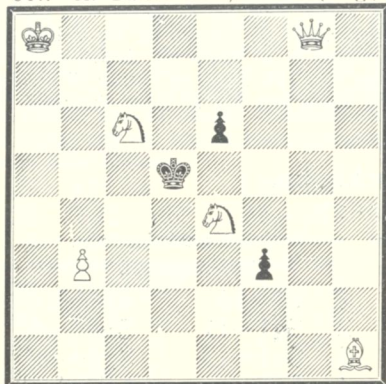

Matt i 2 træk.

643. Franz Dvorak, Bergen. „Bergens Tidende“.

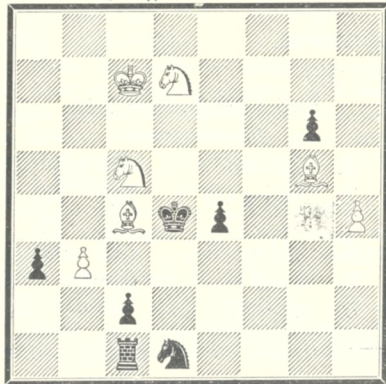

Matt i 3 træk.

640. Rasmus Arnesen, Bergen (Orig.)

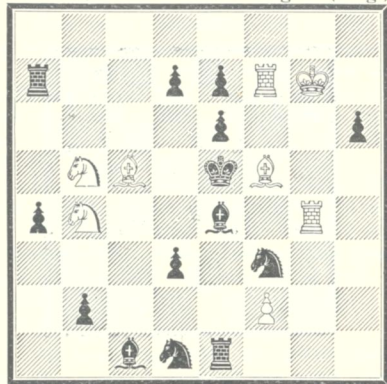

Matt i 2 træk.

642. Th. C. Henriksen, Fr.stad (Orig.)

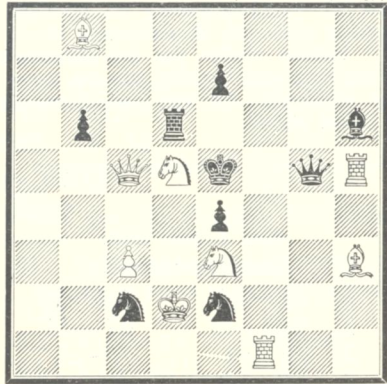

Matt i 2 træk.

644. Th. C. Henriksen. Robert Sahlbergs jubileumst. Hæderlig omtale.

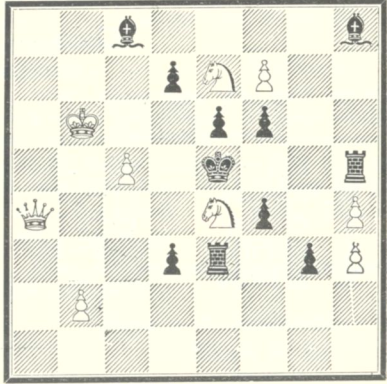

Matt i 3 træk.

„Wiener Schachzeitung“s internationale tema-turnering.

645. K. A. Kubbel, Leningrad. 1. præmie. 646. L. Knotch, Prag. 2. præmie. 647. K. Nannerman, Kjøbenhavn. 3. præmie.

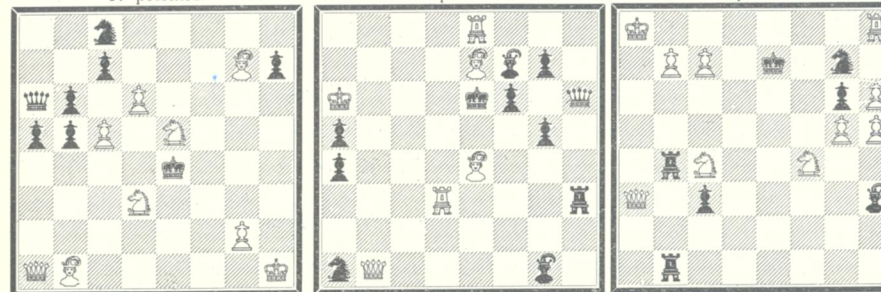

Matt i 3 træk.

„Brisbane Courier“s 21. internationale turnering.

648. K. A. R. Larsen, Kjøbenhavn. 1. præmie. 649. C. B. Summer, England. 2. præmie. 650. A. von der Ven, Holland. 3. præmie.

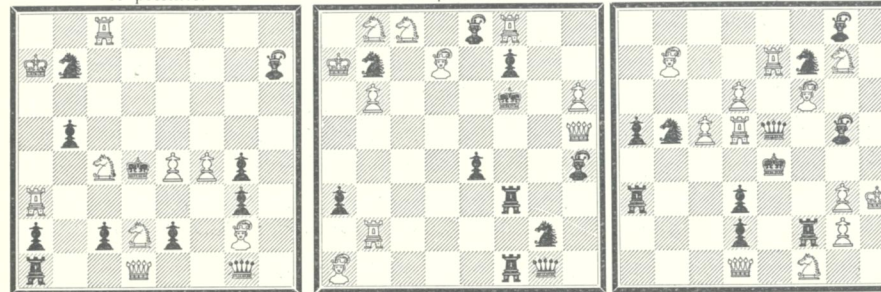

Matt i 2 træk.

651. Axel Åkerblom, Sverige. 4. præmie. 652. F. Simhoviçi, Rumænien. 5. præmie. 653. P. Keirans, Rusland. 6. præmie.

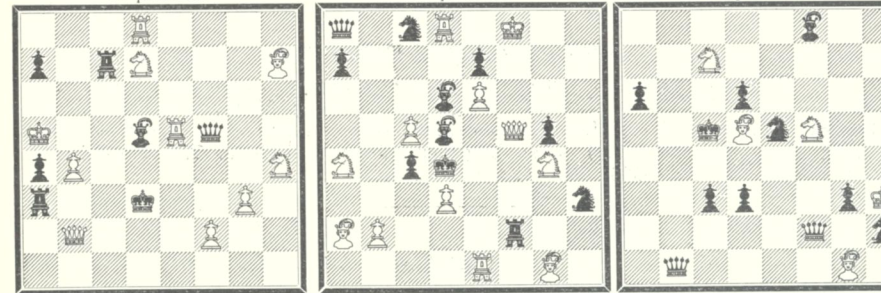

Matt i 2 træk.

Brevkasse.

Tak for løsninger og problemer fra: L. H., (Oslo). F. D., (Bergen): Nei, ikke nødvendig, men da blir de ikke overseet. M., (Bergen): Nei, nr. 605 tæller ikke med. K. J. V (Lena). J. S., (Bergen). H. S. R., Bergen. G., (Oslo). R. A., (Bergen). E. S., (Høiangen): Tak! nr. 1. blir benyttet. Nr. 2 er for uøkonomisk. Skriv til Schakforlaget. E. T., (Eidanger). A. S., (Aalesund), J. J., (Rustene).

Løsninger.

Juli—August.

574. (Knudsen). 1. Sd8, truer 2. De6†; e3+f2, 2. Sf7; g+f, 2. Dc7†. (Riktig pen L. H.)
 575. (Knudsen). 1. c3, truer 2. Td5†; L+d3. 2. e7; L+e6, 2. Td6†; L∞, 2. T+f5†.
 576. (Nielsen). 1. Th1(!), T+h1, 2. T+b7, Dg1. 3. Sc1†; Tg1. 2. T+b7, f6. 3. T+g7; Dg1. 2. T+D o. s. v.
 Biløsning: 1. T+b7, Dg1, 2. S+a1, Dd4†, L+d4.
 577. (Nielsen). 1. Te3, f4, 2. Te3 e2 3. Tg1. Matt i 4 træk kan ogsaa ske ved 2. Te1. 3. Te-g1. Desuten kan 1ste og 2det træk ombyttes saaledes at hvid kan begynde med 1. Tg1. 2. Te3. En løser antyder løsning i 3 træk ved: 1. Te5-e2. 2. Tg1. Dette skulde strande paa: Ta8. 2. Db8!
 578. (Arnesen). 1. c5, Kd5, 2 c+d, e+d. 3. Tc7; 2. e6 ell. Ke6, 3. d7†. Biløsning: 1. Tc8. 2. a7. 3. a8 (D). Kan rettes ved tilføielse av sort bonde paa a7.
 579. (Dworak). 1. Sb7, a2. 2. d4†! K∞. 2. Sc5†.
 580. (Tidemand-Johannessen). 1. f3; truer 2. Dg1†; Dd†. 2. K+D, Dd7, (Dc5) (Df6). 2. D+D. o. s. v.
 581. (Rennemo). 1. Lb4.
 582. (Dworak). 1. Df5.
 583. (Arnesen). 1. De3.
 584. (Gulbrandsen). 1. Se3, c3 (Kd3) 2. Dc3†; Ke4 2. Dd2. Ke5, 2. Da8.
 585. (Gulbrandsen). 1. Te7, Kg6 2. Sf5, Kg8. (h8). 2. g6.
 586. (ten Cate). 1. b4.
 587. (Arnesen). 1. Da2.
 588. (Bull). 1. Dh2, truer 2. Se6†; Ke5. 2. Sg6†; T+f4. 2. Df2†; Te2. (Ld3) (Kc5). 2. Se6.
 589. (Kainer). 1. Tg3, T+g3 2. D+d7†; L+g3 2. Se7†; f+g, 2. Tf8†.
 590. (Matousek). 1. Lf5, c+d. 2. L+g6; Sf6, (La7), 2. Se3; f6. 2. Se7.
 591. (Palkoska). 1. Kh8! T+a6 2. e6†; c3. 2. Dg8†; men ogsaa 2. d3; ∞, 2. Lc8!
 592. (Rduch). 1. Td7, L+e5. 2. Td3; K+T. 2. Sf8†; La2 (b3). 2. Dd2
 593. (Havel). 1. Dg8, trues 2. Tf3†; Dg6. 2. Tf3†; Kc4, 2. Sf7-d5†, D+f5. 2. L+f5†; D+f7, 2. T+f7†.
 594. (Scheel). 1. Tf5, trusel 2. Se2†; S+f5. 2. D+b6†; Ke3. 2. Sh3†; d2. 2. D+d6†.
 595. (Henriksen og Knudsen). 1. Dd1, S+e5, (Sd6) 2. Sf4†; Kd5 2. Df3†; S+h6. 2. b8 (D); ∞. 2. Dg4†.
 596. (Scheel). 1. Df7, Ke2. 2. Dh5†; Se3. 2. Sb4†; Sd2, 2. Sc5†.
 597. (Traxler). 1. Dd7, truer 2. Ld6†; Td3, (Lh3), 2. Se3; Lg2. 2. Sd6!
 598. (Behting). 1. Le6, Ta5†. 2. Ld5!; Tb5†, 2. e5†; Ke5. 2. Dg5†.
 599. (Rduch). 1. Te5, truer 2. Dd5†; K+e5. 2. Sc4†; e+d, 2. Lf5, e6, 2. Db4†; c2, 2. Db2†.

Rigtige løsninger mottat fra:

G., Oslo (alle) (287). H. Store-Røste, (Bergen) (279). Johs. Størdahl, (Bergen) (279). M., (Bergen) (279). Franz Dworak, (Bergen) (279). K. J. Vatne, (Lena) (276). Arne Strande, (Aalesund) (222). Lars Hanssen, (Oslo) (193.) Rasmus Arnesen, (Bergen) (162). Erling Tvete, (Eidanger) (159). Johan Jørgensen, (Rustene) (197). F. Tidemand-Johannessen, Follebu. Nr. 580—583, 586—587, 603—605.

Retfelse.

I nr. 638 skal der paa c5 staa en hvid bonde.

Norsk Schakblad — Organ for Norsk Schakforbund — utkommer hver maaned og koster kr. 8.— pr. aargang. Abonnement kan tegnes ved enhver postanstalt i Norge, Sverige og Danmark. Korrespondance vedrørende problemer bedes sendt Th. C. Henriksen, Fredrikstad. Al anden korrespondance adresseres Norsk Schakblad, Oslo.

Trykt 12. december 1925.

JOHAN SCHEEL

200 SCHAKOPGAVER

UTGIT AV CHRISTIANIA SCHAKSELSKAB

I ANLEDNING AV DETS 40-AARS

JUBILÆUM 4DE FEBRUAR 1924.

Samlingen, som er den første norske i sit slags, representerer et utvalg av vor mest fremragende opgaveforfatters produktion. Hvad det vil si forstaar enhver som kjender til hr. Johan Scheels internationale ry som opgaveforfatter.

Boken fremkommer i et nydelig typografisk utstyr. Den er paa 174 sider og indeholder: Forfatterens portræt, forord av C. C. Christiansen, 56 to-trækkere, 144 tre-trækkere, løsninger, kritik av kjendte problemkomponister samt et tillæg om „ubevidste efterligninger“ med 55 diagrammer.

En bok for alle problemvenner.

Pris kr. 5.— + porto 0,30.

Schakforlaget / Boks 2601 / Oslo.

A. NIMZOWITSCH:

DIE BLOCKADE

NEUE GESICHTSPUNKTE

En avhandling som har vakt den største opsigt i schakverdenen. I en original og morsom form, som vil være kjendt fra mesterens foredrag, kastes et skarpt streifly over nogen av midtspillet og slutspillet problemer. Med 11 diagrammer og et tillæg med 9 illustrerende partier.

Pris kr. 3,00 (portofrit mot forskudsremisse).

SCHAKFORLAGET, BOKS 2601, OSLO